

terra

AFM TÉLÉTHON
INNOVER POUR GUÉRIR

LA LIGNE DU DON
3637
APPEL GRATUIT DEPUIS UN POSTE FIXE



Modana

N°236

DEC 2021

HAUTE MAURIENNE VANOISE

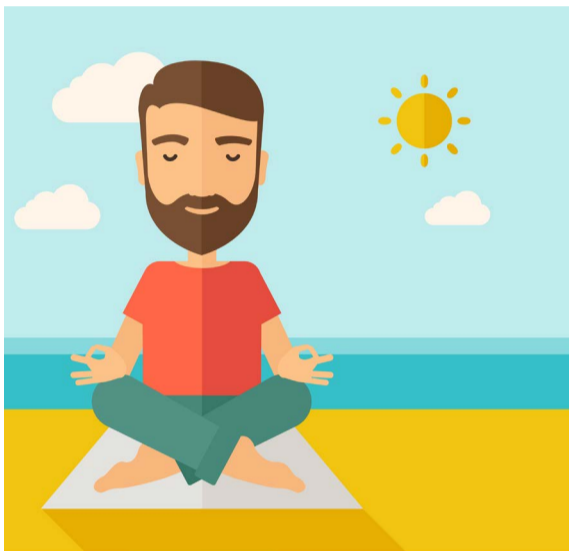

Praticiens du bien-être P11



Média : plein feu sur Radio Oxygène P13



Cosmogama lance la saison P8

Mémoire vivante de l'ONERA

Un groupe de chercheurs recueille les témoignages d'anciens du site d'Avrieux P9



Ph. Archives de l'ONERA

Scènes Hivernales
L'agenda culturel de
HMV est distribué :
les spectacles
de l'hiver et
du printemps
dans votre boîte
aux lettres



Journal gratuit d'information du territoire Haute Maurienne Vanoise.

Art de vivre, habitat, culture, économie, sport et nature, circuits courts, sorties, spectacles, patrimoine, histoire...

www.cchautemaurienne.com

N°236 DEC 2021

terra Modana HAUTE MAURIENNE VANOISE

La Communauté de communes Haute Maurienne Vanoise à votre service :

France services

À Modane, à la Maison Cantonale (Gare), 9 place Sommeiller

- Pour joindre les services de la CCHMV : 04 79 05 10 54.
- Pour joindre l'accueil de la Maison Cantonale : 04 79 05 26 67.

Ouverture : Lundi : 10h-12h / 13h30-17h30. Mardi, mercredi, jeudi : 8h30-12h / 13h30-17h30. Vendredi : 8h30-12h.

✓ **Permanences France Services**, sur RDV en appelant le 04 79 05 26 67.

Partenaires nationaux : Accompagnement de 1^{er} niveau sur : Permis de conduire et Carte grise / Assurance Retraite / Pôle Emploi / Finances Publiques - Impôts / CAF / CNAM / Assurance Maladie / MSA / La Poste / Point Justice.

Partenaires locaux : Habitat (SOLHA - ASDER) / Emploi (Mission Locale Jeunes - AIDER73 - DDETSPP) / Conciliation de justice.

Ordinateurs en libre-service / WIFI.

✓ **Taxe de Séjour**, Accueil présentiel le lundi de 10h à 12h et de 13h30 à 17h30 et le mardi de 13h30 à 17h30. Accueil tél. ou mail (taxedesejour@cchmv.fr) le jeudi et vendredi de 9h à 12h30 et de 13h30 à 16h.

✓ **A Val-Cenis Lanslebourg - Antenne CCHMV, 6 rue Napoléon**

✓ **Permanences France Services**, sur RDV au 04 79 05 26 67.

L'actualité des services publics intercommunaux sur www.cchautemaurienne.com

Intermarché Deux magasins, des prix bas

FOURNEAUX 04 79 05 22 45

VAL-CENIS 04 79 56 80 27

24/24H DRIVE

Pour une rentrée zen et réussie rendez-vous chez

SICOLICOPY

Déposez nous vos listes Scolaires

Votre Papetier Spécialiste s'occupe de tout !

FOURNITURES SCOLAIRES

Beaux arts Loisirs créatifs Papeterie

Bienvenue chez nous !! 04 79 59 80 34 / 04 79 05 27 19

MOD' BIJOUX Homme Femme Enfant

Nombreuses Idées Cadeaux

Piles - Réparations

Votre conseillère en Immobilier

4 place Sommeiller MODANE

04 79 05 10 74

www.modbijoux.fr

En bref

Dimanche 12 décembre, salle des fêtes de Modane, 17h, concert de Noël de la chorale Le Petit Bonheur et de ses cousines. Pass sanitaire obligatoire.

Samedi 18 décembre, salle des fêtes de Fourneaux, 16h30, Ti-Show, à la recherche du Père Noël. Conte musical. Places limitées. Gratuit.

Parution de L'Almanach Savoyard, la célèbre publication savoyarde emmène chaque année ses lecteurs à la découverte des pays de Savoie, de son patrimoine sous toutes ses formes. L'édition 2022 est dans les librairies et kiosques. 146 p, 7 €.

MOD' BIJOUX

MOD' BIJOUX

Pas besoin d'un bail, pour me joindre !

MOD' BIJOUX

Camille Col

Votre conseillère en Immobilier

06 34 69 97 43

camille.col@iadfrance.fr

C'est dit

Le commerce c'est la vie

Nouvelle campagne Amoureux d'ici

La première campagne « Amoureux d'ici », qui en juin dernier invitait les consommateurs du territoire et nos visiteurs à pousser la porte des commerces de nos villages, a été un véritable succès. Du coup, et parce que la mobilisation ne doit pas baisser, elle est relancée pour l'hiver 2021-2022 ! Le nom de la campagne a été perçu très positivement par les consommateurs mais également par les nombreux commerces qui ont arboré ses couleurs sur leur façade. Pas moins de 250 fanions « Amoureux d'ici », ont été apposés sur les façade des commerces.

Cet hiver, la campagne Amoureux d'ici sera diffusée via quatre visuels différents, que vous pouvez d'ores et déjà découvrir dans les pages de cette édition de Terra Modana. Le rouge est de mise, fête de Noël oblige, avec quatre personnages plutôt enclin à oublier les tracas du quotidien et à faire la fête : un papy, une fillette, une chalande rieuse apparemment contente de ses emplettes et un couple, dont la femme

a visiblement choisi... les pull-overs ! Un visuel bon enfant, gai, amoureux d'ici, parce que le commerce c'est la vie ! Le slogan, lui, est parfaitement adapté : « *J'aime ici, je shoppe ici* », avec la baseline « *Cet hiver, retour à l'essentiel* ». Ces visuels se retrouveront sur des banderoles à l'entrée de nos villages.

Bel hiver !



COMMERCANTS & ARTISANS

Amoureux d'ici!

CET HIVER, RETOUR À L'ESSENTIEL

J'AIME ICI, JE SHOPPE ICI!

PHOTO: CLARA GOUBAULT

Modane, Maison Cantonale jusqu'au 26/12

S'en sortir sans sortir

LEXPLO

de photographies...

PHOTO: CLARA GOUBAULT

terra Modana HAUTE MAURIENNE VANOISE

Edité par la Communauté de communes Haute Maurienne Vanoise

9, place Sommeiller, 73 500 Modane. Tél. 04 79 05 57 91.

Directeur de la publication : Maurice Bodecher maurice-bodecher@aussois.com

Rédacteur en chef Bruno Cilio b.cilio@cchmv.fr

Publicité Katia RICHARD 06 64 48 30 80 activpub@gmail.com

Pour participer au comité de rédaction : 04 79 05 57 91

Imprimerie : Rotimpress

Diffusion : 7 000 à 24 000 ex. suivant les périodes, dans une centaine de points répartis sur le territoire HMV.

Dépôt légal : à parution. ISSN : 2608-3426

Ne pas jeter sur la voie publique ni dans la Nature

L'ALMANACH SAVOYARD

Depuis 1946 2022 Numéro 77

COMMERCANTS & ARTISANS

Amoureux d'ici!

CET HIVER, RETOUR À L'ESSENTIEL

J'AIME ICI, JE SHOPPE ICI!

PHOTO: CLARA GOUBAULT

Solidarité

Téléthon : 35 ans d'engagement en HMV

Oui, 35 ans d'engagement, avec la participation de tous les villages et entre 12 et 15 manifestations réparties entre novembre et décembre. Ce n'est pas rien, et c'est régulier en Haute Maurienne Vanoise, comme la date de cette opération de solidarité, toujours programmée le premier week end de décembre.

Vous rappelez-vous que la Haute Maurienne Vanoise avait été choisie pour les 30 ans du Téléthon avec l'ascension de l'Albaron et de ses 3 637 m ! L'évènement avait été diffusé sur France 2.

Rappelons le sens de cet œuvre : le téléthon c'est la récolte de fond pour l'AFM (l'Association Française pour les Myopathies) et son centre de recherche génétique et de développement des thérapies. L'AFM a trois missions :

- 1 **Guérir** (recherche et thérapies géniques innovantes)
- 2 **Aider** (soins, accompagnement des malades)
- 3 **Communiquer** les évolutions auprès des familles, des professionnels et du public.

Une centaine de volontaires en HMV

Pour la mise en place des manifestations du Téléthon, la Haute-Maurienne Vanoise mobilise une centaine de volontaires précise Isabelle Albriet, coordinatrice sur le territoire. Ces volontaires sont employés pour les petits-déjeuners, la fabrication de pains, des repas à emporter, des repas musicaux en salle des fêtes, de l'animation musicale, danse et chorales, de l'animation dans des écoles et au collège, et chez les pompiers de Modane... C'est aussi l'information auprès des enfants comme cela a été fait en collaboration avec les enseignants de l'école primaire d'Aussois, en 2019, par une intervention de deux heures. En mots simples, on avait expliqué la génétique aux enfants de CM1 et CM2.

L'année 2020 fut difficile pour la collecte de fond mais la Haute Maurienne Vanoise a reçu plusieurs dons d'associations.

En 2021 Le Téléthon est reparti et la motivation est de nouveau au rendez-vous. De nombreux organisateurs donnent sans compter de leur temps, et cherchent de nouvelles forces pour prendre le relais. D'ailleurs, à ce propos, si vous désirez vous investir n'hésitez pas à vous faire connaître !

Les manifestations du téléthon 2021

FOURNEAUX Jeudi 2/12, concours de belote de 14h à 18h à Salle des fêtes. Vendredi 3/12, école primaire, à 11h30 et 16h30, vente de friandises et cartes de Noël. Vendredi 10/12, repas à 19h à la salle des fêtes. Réservation à la boucherie Rittaud ou en mairie de Fourneaux.

MODANE Samedi 4/12, marché de Noël de 10h à 18h. Stand tombola. Vente de papillotes, portecils et peluches et montée à la grande échelle avec les SP de Modane. Vente de porte-clés : Boulangerie « le Fournil » et Marilyn Frisette.

VILLARODIN-BOURGET Samedi 4/12, petit-déjeuner 7h-10h30 Salle communale.

AVRIEUX Samedi 4/12, vente de repas à emporter (diots, polenta, tarte aux pommes), salle polyvalente 11h30 à 13h.

AUSSOIS Samedi 4/12, vente de pains et brioches 7h30-12h, four communal.

BRAMANS Vendredi 3/12, pizza et vin chaud à partir de 18h, four communal du Verney.

SARDIERES Samedi 4/12, vente de pains et brioches 8h30-12h, four communal.

TERMIGNON L'association « Les Fanfrons » fait un don.

LANSLEBOURG Samedi 4/12, vente à emporter : soupe, bugnes 17h30-20h

LANSLEVILLARD Samedi 4/12, petit-déjeuner 7h45-10h30 Salle de l'office de tourisme.

BESSANS Samedi 13/11 repas salle Albaron. Vendredi 3/12, petit-déjeuner 7h30-9h30, salle Albaron.

Les 1000 écharpes du défi 2020 sont en vente sur toutes les manifestations.

LA LIGNE DU DON 3637

AFMTÉLÉTHON INNOVER POUR GUÉRIR

Question / Réponse

La rubrique juridique de Terra Modana HMV en partenariat avec les avocats du Barreau d'Albertville

Si j'ai été victime d'un accident et que l'auteur de celui-ci s'est enfui ou m'a donné des coordonnées fausses, comment puis-je être indemnisée ?

Par MM^e Jean-Noël CHEVASSUS et Caroline COLLOMB

Le délit de fuite est une infraction pénale prévue par l'article L 434-10 du Code pénal qui prévoit que le fait, pour tout conducteur d'un véhicule ou engin terrestre, fluvial ou maritime, sachant qu'il vient de causer ou d'occasionner un accident, de ne pas s'arrêter et de tenter ainsi d'échapper à la responsabilité pénale ou civile qu'il peut avoir encourue, est puni de trois ans d'emprisonnement et de 75 000,00 € d'amende au maximum. Des peines complémentaires de suspension ou d'annulation du permis de conduire et de confiscation du véhicule sont souvent prononcées par les juridictions. Le conducteur en fuite ou donnant de fausses informations sont traités juridiquement de manière identique.

En pareille hypothèse et dès le jour même, il est nécessaire de déposer une plainte auprès de la Gendarmerie ou du Commissariat de police le plus proche. Dès l'accident, les pompiers, les gendarmes et votre assurance doivent être prévenus. Pour cela, il faudra donner le plus d'éléments possible pour retrouver le responsable de l'accident (date, lieu, circonstances exactes de l'impact, marque, couleur du véhicule, description du conducteur...). Il faut essayer de relever la plaque d'immatriculation en la notant sur du papier ou en photographiant le véhicule. Tous les détails permettant d'identifier l'auteur sont importants. N'hésitez à contacter les té-

moins de l'accident qui pourront aider les enquêteurs dans leurs recherches. Pour votre assurance, vous aurez besoin de remplir un constat amiable et de l'envoyer par LRAR dans les 5 jours de l'accident ainsi qu'avec tous les justificatifs que vous aurez collectés.

Quelle indemnisation pour la victime ? Si la victime est bénéficiaire d'un contrat d'assurance tous risques, c'est sa propre compagnie d'assurance qui indemnifiera celle-ci, sous réserve des franchises. A charge pour l'assureur de se retourner vers le conducteur s'il est identifié. Si la victime est bénéficiaire d'un contrat d'assurance aux tiers, c'est le FGAO qui indemnifiera la victime. Pour cela, il faut remplir un formulaire d'indemnisation qui se trouve sur le site Internet du FGAO en joignant tous les justificatifs de l'accident mais aussi de vos séquences matérielles et corporelles. Une indemnisation intégrale des préjudices est donc possible ■

Avocats ALBERTVILLE

Il prendra ses fonctions à la mi-février Jérémy Silva nouveau directeur de l'Office de Tourisme

À 36 ans, Jérémy Silva, directeur de l'OT de la Rosière depuis plusieurs années, prendra la tête de Haute-Maurienne Vanoise Tourisme à partir de mi-février. À l'issue d'un recrutement mené exclusivement en interne et pour lequel l'Office de Tourisme a reçu 38 candidatures, le conseil d'administration a retenu la sienne, sur proposition du PDG d'HMVT, Yann Chaboissier, et celle de Yann Clavillier, le directeur de transition. Titulaire d'un Master 2 Sport et Tourisme, Jérémy a principalement évolué dans l'animation et l'événementiel. Son passage réussi 8 années à La Rosière (après les 2 Alpes), où il est justement passé des événements à la direction générale, lui a permis de s'approprier le fonctionnement d'un OT, il est par ailleurs passionné de communication et de marketing digital !

« Haute Maurienne Vanoise est un territoire au potentiel exceptionnel, qui dans une période post covid va répondre parfaitement aux aspirations de la clientèle de demain. Cette dernière, en quête d'authenticité, de nature, de déconnexion - sans renier les infrastructures modernes - trouvera en Haute Maurienne Vanoise tout ce à quoi elle aspire (...). Je pense que fédérer des stations à l'échelle d'un territoire est une vision d'avenir et qu'à ce titre, Haute Maurienne Vanoise est en avance sur les autres destinations



françaises. Ce qui me motive c'est aussi de pouvoir travailler sur un territoire vaste et riche qui répond à toutes les envies de la clientèle d'aujourd'hui aussi bien sur l'alpin que sur le nordique, tant l'hiver que l'été. La Haute Maurienne Vanoise peut en effet devenir une des références françaises du tourisme à l'année. Et le fait que le territoire s'engage pleinement dans le développement durable à travers la démarche Echo 2030 est primordial pour moi. Nous nous devons de réfléchir à un modèle touristique viable sur plusieurs générations et il est très motivant de savoir qu'une vision claire sur le sujet existe déjà », a indiqué Jérémy Silva après sa nomination.

Ouverture des remontées mécaniques

Val Cenis, le week-end du 4 et 5/12 puis 11/12 pour la saison. Aussois le 11/12. Valfréjus, La Norma, Bessans alpin et Bonneval sur Arc le 18/12. « La saison s'annonce une nouvelle fois exceptionnelle », indique l'Office de Tourisme HMV avec des tendances de réservation bonnes et une attente forte de la clientèle. La vigilance reste néanmoins de mise eu égard à la situation sanitaire, avec un maintien exemplaires en HMV des protocoles et obligations légales.

TOUS EN PISTE
7^{ème} EDITION
11 ET 12 DEC 2021
VAL CENIS

SKI ACTIVITES GLISSE ET ANIMATIONS CONCERT L.E.J. GRATUIT

WWW.TOUSENPISTE.FR +33 (0)479 059 910

L'aboutissement d'un long processus Val Cenis, 1^{ère} station labellisée Flocon Vert en Maurienne

C'est en février 2021 que la Commune de Val-Cenis, en lien avec le domaine skiable et l'Office de Tourisme s'était lancée dans la démarche Flocon Vert, proposée par Mountain Riders. Mais les principaux acteurs y travaillaient depuis quelques années déjà, avec des actions concrètes mises en place en faveur du développement durable, comme :

- l'observatoire de la biodiversité initié par le domaine skiable,
- la gestion des déchets lors des événements organisés par l'O.T.,
- la rénovation de l'éclairage public engagé par la commune.

« L'objectif de la démarche à Val-Cenis a été de fédérer les initiatives, petites ou grandes, en entraînant toutes les bonnes volontés, avec les commerçants, agriculteurs ou hébergeurs... La labellisation n'est cependant qu'une étape pour aller encore plus loin ensemble et assurer un développement durable du territoire de Val Cenis », peut-on lire dans le communiqué annonçant la labellisation.

Pour prendre sa décision, l'association Mountain Riders a dressé un panorama complet de la situation de la station vis-à-vis du développement durable. Elle a analysé des axes de progression (mobilité douce, sensibilisation visiteur, construction d'une stratégie touristique à long terme notamment) et a fait ressortir ce qui marque la distinction comme :

- **La tarification par anticipation** (plus le visiteur achète tôt son forfait saison ou séjour, plus le tarif du forfait est avantageux)
- **La Maison des Enfants** : un service aux familles engagé sur la réduction des

déchets, qui propose sans faire de différence des activités aux enfants en situation de handicap

- **Station de traitement des eaux usées par phyto-épuration** avec des végétaux locaux du Mont-Cenis
- **Le soutien à l'agriculture** au travers du GIDA, de la diversification des activités agricoles et des systèmes d'irrigation.

Le label est obtenu pour une durée de 3 ans, avec un audit intermédiaire, afin de vérifier que les actions sont bien mises en place. Sans quoi, il peut être retiré. C'est donc pour Val-Cenis le début d'un processus dont l'objectif est l'amélioration en continu ! La station diversifie donc les pistes :

- **Sensibilisation Développement Durable (visiteurs, locaux, écoles...)** : création d'un événement « Tourisme et environnement » dès l'hiver 2021-2022 ;
- **Énergie** : mise en place de boîtiers de mesure d'énergie électrique dans les écoles pour sensibiliser les enfants de la Commune au gaspillage énergétique. Réflexion sur la création d'une structure publique/privée permettant la production d'énergies renouvelables (solaire, hydraulique) ;
- **Accueil des saisonniers** : livret d'accueil des saisonniers, mise en relation loueurs/saisonniers ;
- **Déchets** : compostage collectif, labellisation des restaurateurs sur la gestion des déchets ;
- **Mobilité** : optimisation des navettes (taille, fréquence).

VOUS AVEZ BESOIN D'AIDE ? DE CONSEILS ?

Tout au long de votre projet, des conseillers vous informent et vous proposent un accompagnement personnalisé en toute neutralité.

- Vous proposer un accueil téléphonique et des permanences territorialisées pour vos projets de rénovation énergétique (conseil juridique, financier, technique et social).
- Vous offrir un accompagnement personnalisé tout au long des projets.
- Orienter les propriétaires du petit tertiaire privé.

Vous souhaitez réaliser des travaux d'isolation, de chauffage, de ventilation et faire des économies d'énergies ?

Contactez le service "FAIRE" Savoie
04 56 11 99 00
du lundi au vendredi de 9h à 12h et de 14h à 17h
sauf le jeudi matin
ou sur info@faire73.fr

C'est hiver, prenez le bus !

Depuis la gare SNCF à Modane pour rejoindre les stations, entre les stations pour faire du ski (HMV Express) ou pour visiter le territoire (HMV Explorer), trois bonnes raisons de prendre le bus cet hiver ! Et les navettes internes au village sont toujours gratuites. Ouverture progressive du réseau à partir du 12 décembre + Guide Mobilité.

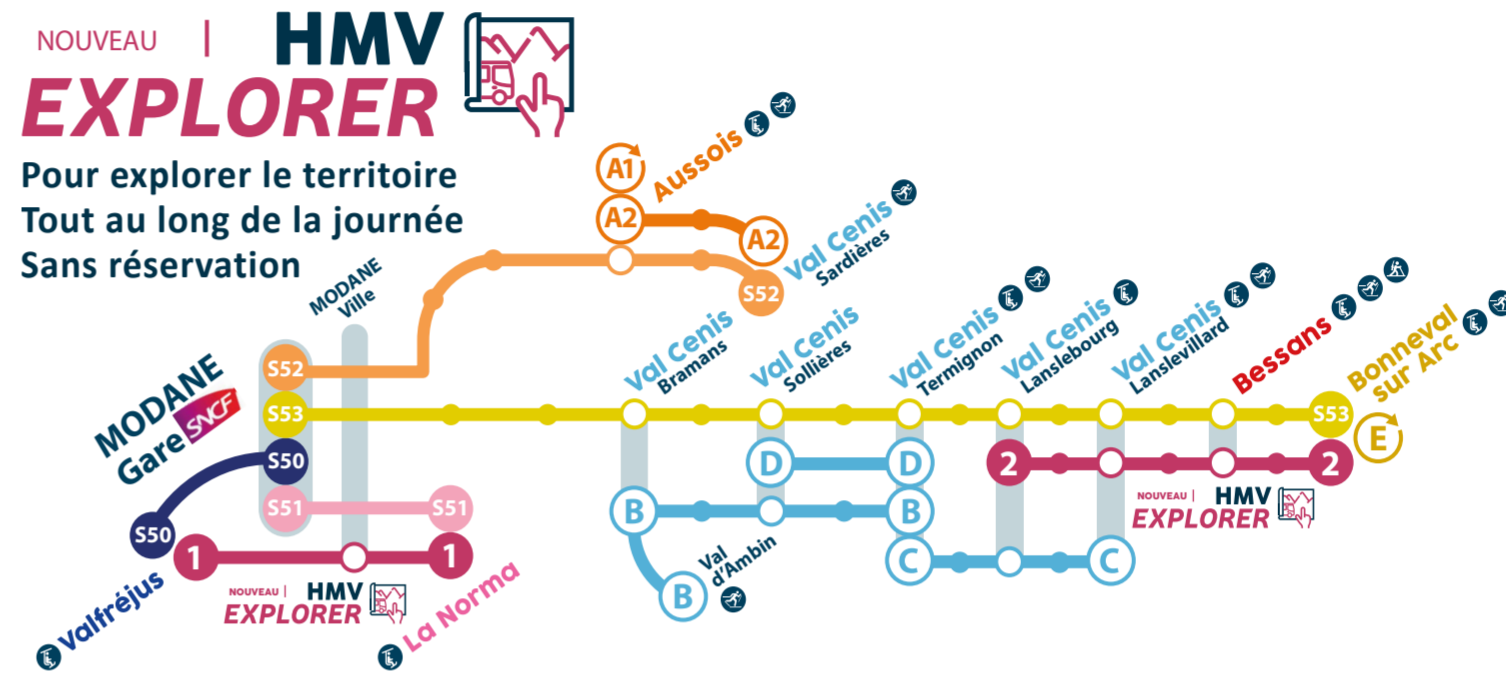

- Remontées mécaniques Ski lifts
- Domaine Nordique Nordic area
- Stade de Biathlon Biathlon stadium

LIAISONS INTER BOURGS

- 1 La Norma - Valfréjus
- 2 Lanslebourg - Bonneval-sur-Arc

LIAISONS INTRA-STATIONS

- A1** Navette interne Aussois (gratuit)
- A2** Navette Aussois - Val Cenis Sardières (gratuit)
- B** Navette Val Cenis - Termignon Val Cenis - Val d'Ambin (gratuit)
- C** Navette Val Cenis - Termignon Val Cenis - Lanslevillard (gratuit)
- D** Petit Train Val Cenis Termignon - Val Cenis Sollières (gratuit)
- E** Navette interne Bonneval-sur-Arc (gratuit)

CORRESPONDANCES

Les lignes ne sont pas automatiquement en correspondance. Pour plus d'informations se reporter aux grilles horaires.

LIAISONS INTRA STATIONS AUVERGNE - RHÔNE ALPES DEPUIS LA GARE DE MODANE

- S50** Valfréjus - Modane
- S51** Modane - La Norma
- S52** Modane - Aussois
- S53** Modane - Bonneval sur Arc

NOUVEAU | HMV EXPRESS

Lignes directes inter-stations, prenez vos skis, on vous emmène !
Réservation la veille avant 17h30
au 04 79 05 99 06 ou tad-cchmv.altibus.com

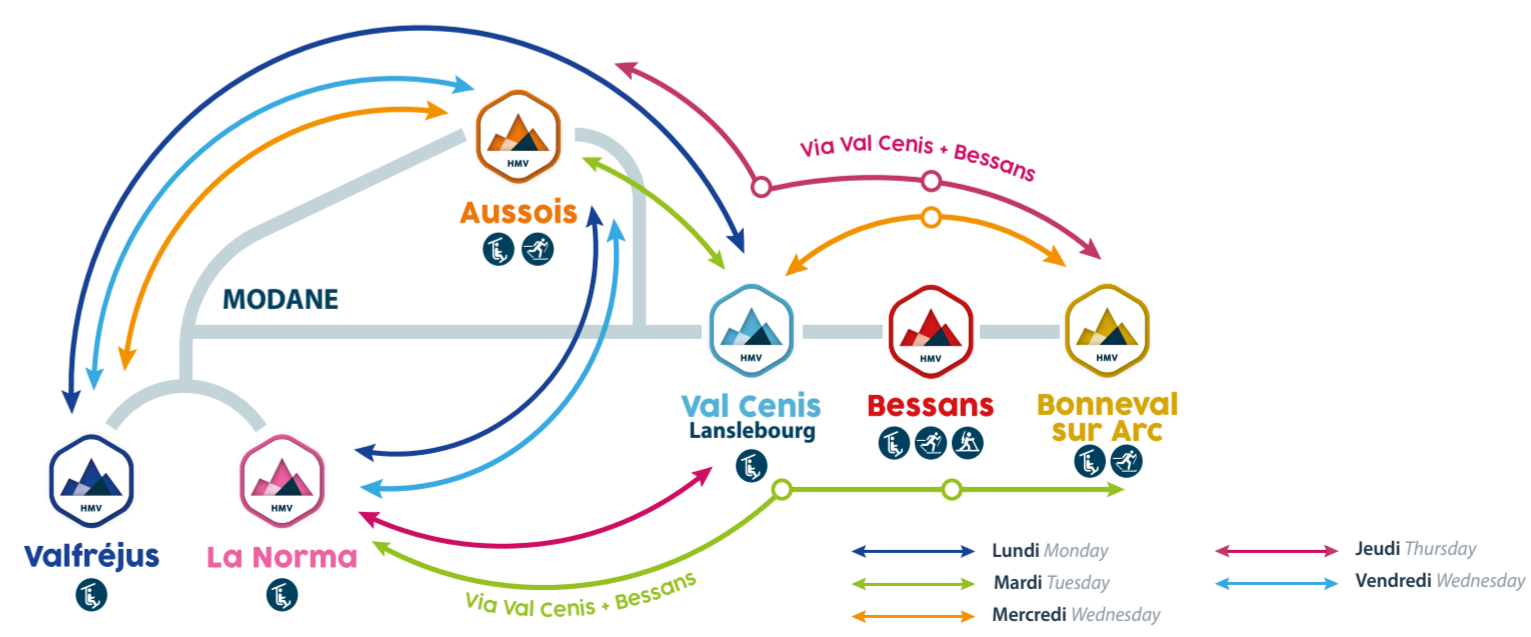

TARIFICATION

Pour HMV EXPLORER (sans réservation), plusieurs possibilités :

- Achetez un titre unitaire à bord
- Munissez-vous d'un titre HMV acheté à l'Office de Tourisme ou à la Maison Cantonale (carnet de 10 tickets ou Pass mobilité).
- Utilisez votre forfait ski saison ou forfait ski 5 jours et +

Pour HMV EXPRESS, (avec réservation la veille avant 17h30) plusieurs possibilités :

- Achetez un titre unitaire à bord
- Munissez-vous d'un titre HMV acheté à l'Office de Tourisme ou à la Maison Cantonale (carnet de 10 tickets ou Pass mobilité).
- Utilisez votre forfait ski saison ou forfait ski 5 jours et +

Navette interne village (ligne A à E) : c'est gratuit

Pour se rendre vers les stations depuis la gare, la Région AURA vous transporte vers les stations (lignes S50, S51, S52, S53). Ticket à prendre dans le bus ou sur Internet car-region-savoie.fr
Renseignements au 09 70 83 90 73

GUIDE MOBILITÉ

Les grilles horaires et tous les détails dans le Guide Mobilité à partir du 12 décembre, scannez ce QrCode pour le découvrir et le télécharger



Pour tout renseignement appeler le 04 79 05 99 06

Vers un observatoire des APN

Application digitale pour l'entretien des sentiers... Eco-compteurs pour évaluer leur fréquentation... En 2021 le terrain a beaucoup « parlé » grâce aux outils numériques. Certains sont même partagés entre différents acteurs. But : avoir plus de connaissances sur les APN et leurs différents impacts.

Les activités de pleine nature sont par définition diffuses. Elles se pratiquent dans la nature et de fait il est difficile d'avoir des données précises sur la fréquentation ou les problèmes rencontrés. C'est pourquoi il est intéressant de croiser plusieurs outils quantitatifs et qualitatifs (compteurs, Système d'Information Géographique, enquêtes, retours clients...) pour avoir une idée du déroulement de la saison. La présence humaine sur le terrain est doublée d'une assistance numérique, on s'oriente vers un observatoire des APN intégrant différents outils...

Vial. C'est un job à part entière : pour Mickaël il s'agit d'ouvrir les pistes enduro et de remonter les bike parks au printemps, de cheminer sur les sentiers durant l'été, d'assurer l'entretien de saison. Il est intervenu cet été plus de 75 fois à Valfréjus, La Norma, Aussois, Val Cenis et Bessans.

L'avis des randonneurs

Traversée du pont du Vallon alors que la passerelle n'a pas été encore installée... Problème de balisage et de lecture carte... Balisage pas toujours opérationnel et explications jugées imprécises par des randonneurs novices... Conflits d'usages VTT/Piétons... Simple suggestion (ex : après son expérience d'un sentier, un randonneur suggère de faire passer les gorges de la Reculaz à la montée plutôt qu'à la descente...)... Remerciements pour le bon entretien des sentiers, la carto-guide, l'Espace Chantelouve... Les randonneurs font remonter des avis, chaque retour est pris en compte et, si besoin, solutionné.

Des écompteurs pour mesurer la fréquentation des sentiers

Après les premiers compteurs équipant l'Espace VTT Chantelouve à Bessans dès l'été 2020, d'autres ont été installés sur des sentiers du territoire, une quinzaine étaient opérationnels entre le 30 juillet et le 3 novembre. En analysant leurs données, on découvre sans surprise que le chemin du petit bonheur est le sentier vedette, ce qui justifie l'intérêt qu'on lui porte aujourd'hui : 46 880 passages ont été relevés au lac de La Norma, 28 192 sur la portion de sentier Bonneval-L'Écot, 7 972 entre Bessans et Chantelouve... A l'opposé, des sentiers sont beaucoup plus « tranquilles » : la Forêt des Tannes à Termignon (195 passages), le Sentier du Belvédère à Termignon (448 passages), le GR5 à Modane (1518), le GR5 à Fourneaux (1910). A noter que certains compteurs distinguent les vélos des piétons. L'objectif poursuivi par la collecte de ces données est d'avoir une connaissance plus précise de la fréquentation des sentiers pour, ensuite :

- définir les tronçons les plus empruntés
- définir les périodes les plus fréquentées
- définir les sens les plus choisis (ex : pour déterminer si les usagers utilisent les remontées mécaniques et redescendent par ces chemins ou l'inverse).
- choisir où concentrer les moyens.
- dimensionner et prioriser l'entretien

Patrouilleur VTT

HMV dispose d'un patrouilleur qui sillonne le territoire avec son VTT, Mickaël

19 référents sur le terrain

Les référents sentiers sont les habitants de HMV qui se sont portés volontaires pour aider le territoire à conserver ses 650 km de sentiers en bon état. Ils font remonter les anomalies qu'il constatent sur le terrain, au cours de leur balades et randonnées, avant, pendant et après la saison (signalétique défectueuse, vandalisée ou taguée, arbres en travers du chemin, éboulement...). L'emplacement est précisément relevé et transmis, ainsi que la date du constat. Les référents disposent d'un outil cartographique mis en œuvre par la CCHMV, partagé également avec les entreprises œuvrant sur le terrain : FX Montagne & Paysage et l'Office National des Forêts. Référents, entreprises et CCHMV peuvent échanger en temps réel.

Ci-dessous, vue du sentier du Périmètre à La Norma défoncé suite aux grosses pluies de juillet... A droite après travaux. Le passage est de nouveau libre.



Je compte, donc tu es

Les sentiers du territoire s'équipent peu à peu de « compteurs de passages » destinés à mesurer la fréquentation des sites par les randonneurs et usagers en vélo. Les compteurs, dont certains différencient les piétons des vététistes s'intègrent aux sites au point d'être quasi invisibles. Ils permettent de mesurer le nombre de passages, l'heure de fréquentation et sont donc utiles pour réaliser des statistiques de fréquentation (outil de connaissance donc et d'optimisation de l'entretien). Grâce à eux, on saura quelles sont les pistes les plus fréquentées et donc celles qui ont besoin d'une attention particulière.

- rendre le balisage plus cohérent
- évaluer les projets d'investissement, exemple : le projet du petit bonheur
- connaître les heures de passages les moins fréquentées pour orienter les usagers vers ces créneaux « creux » en cas de sur-fréquentation
- engager une réflexion sur la saturation de certains chemins
- dimensionner le transport HMV en rapport avec les sentiers
- Identifier les conflits d'usage
- ...

Sentiers et accidents

Arnaud Carboni, chargé de projets APN à la communauté de communes HMV, a souhaité savoir s'il y avait une corrélation entre sentiers et interventions des secours en montagne, avec cette question sous-jacente : certains sentiers sont-ils plus accidentogènes ? Il a interrogé le PGHM qui a réalisé une cinquantaine de secours en HMV entre le 1er mai et le 3 novembre et la réponse est qu'il n'y a pas de corrélation apparente entre sentiers/secteurs et accidents : les interventions sont diffusées sur le territoire. Le constat est qu'il y a plus d'accidents là où il y a du monde... A l'avenir, connaître la cause des accidents pourrait s'avérer instructif.

Enquête acteurs VTT, ressenti et réalité

Comme en 2020 une enquête a été menée auprès des acteurs du VTT sur le territoire : moniteurs, loueurs, hébergeurs et stations. Le premier ressenti des acteurs est que la saison écoulée a été moins bonne qu'en 2020. Vrai que l'été 2020 avait connu une fréquentation élevée, avec une météo clémente et un répit dans la situation sanitaire favorable à la montagne. Cet été en

revanche la météo pourrie de juillet a marqué les esprits et le Pass sanitaire n'a pas arrangé les choses. Néanmoins, si l'on se réfère aux chiffres des compteurs prenant également en compte les vététistes, on retrouve une bonne fréquentation voire meilleure, surtout en août. Les autres chiffres de l'enquête confirment bien une progression par rapport à 2020 : + de cours chez les moniteurs, + de journées de location de vélos, + de passages aux remontées mécaniques pour les vélos.

Les derniers aménagements en cours

La pump track de Val Cenis sera opérationnelle avant l'été prochain. Autres aménagements prêts à sortir des cartons : le parcours VTT Blue Cheese (col du Mont-Cenis - Termignon) et le practice park des Marmottons, à La Norma. Ces dossiers poursuivent leur instruction auprès des services de l'Etat. Si autorisation, travaux en 2022.

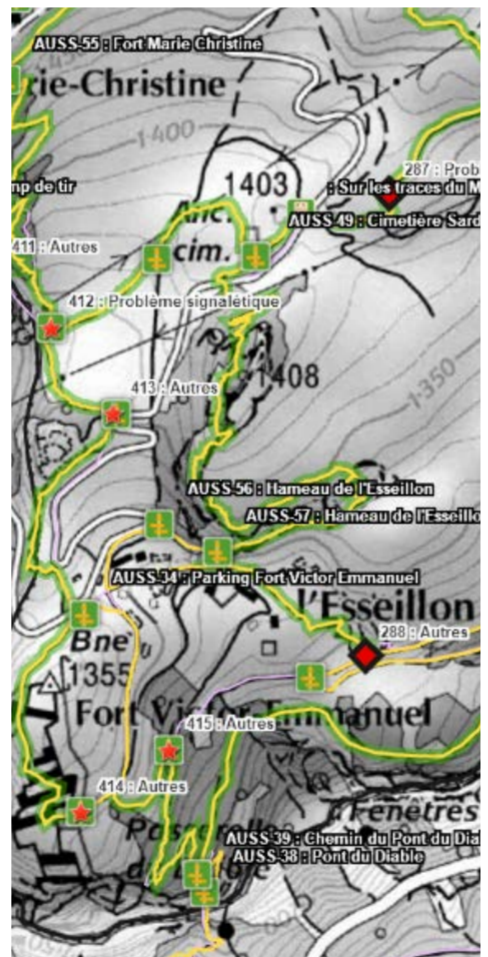

Extrait de carte SIG. Les acteurs de l'entretien (agents CCHMV, entreprises, référents sentiers bénévoles) y indiquent les problèmes rencontrés sur leur parcours grâce à des icônes géolocalisées. Quand les icônes sont vertes, c'est contrôlé, en rouge les problèmes à traiter...



Retour en images sur le labo test du chemin du petit bonheur

Le 22 octobre dernier avait lieu le labo test du chemin du petit bonheur autour de la télécabine du Vieux Moulin à Lanslevillard. Au total, 51 personnes ont participé à ce temps d'immersion *in situ* et ont pu se confronter aux solutions envisagées et partager leur ressenti.

L'exercice était en deux temps : un premier parcours en extérieur au départ de la télécabine pour tester le principe de balisage et un second en intérieur où les participants étaient invités à répondre à un questionnaire. Ils devaient commenter des « cartes à réactions » qui représentaient les potentiels futurs dispositifs sur le chemin du petit bonheur !

Seize écoliers de Val-Cenis Lanslevillard ont également participé. En plus du parcours extérieur et des cartes à réactions, ils ont pu proposer leurs idées et dessiner des dispositifs originaux. A l'unisson, ils plébiscitaient les aménagements ludiques et des surprises le long du chemin.

Adèle BERAULT



Un temps de travail constructif et riche qui donne de la matière au collectif PENTA et à la CCHMV pour avancer sur le projet du chemin du petit bonheur. Le projet suit son cours, du nouveau sera à découvrir à la fin de l'hiver.

La gazette du propriétaire

2e webinaire du propriétaire

Mettre l'expérience client dans le projet de rénovation de son hébergement...

L'expérience client est un concept essentiel que toute destination touristique doit prendre en considération pour garantir la satisfaction et la fidélisation de ses vacanciers et assurer la conquête de nouvelles clientèles.

Pour le client en villégiature, le choix d'un hébergement touristique sera, au terme de son séjour, l'une des principales composantes de son expérience vécue. Les services proposés, la qualité et le confort de son hébergement sont donc des critères à respecter pour s'assurer de répondre à ses attentes.

Le 2e webinaire du propriétaire a été l'occasion de donner une définition de ce concept dans le cadre d'un projet de rénovation et de recommander son intégration dès la phase de conception des travaux.

En effet, inclure l'expérience client dès cette phase initiale de conception, c'est mettre les critères et exigences de la clientèle dans la perspective d'une rénovation adaptée. C'est ce qui fera la

différence dès la mise en location et qui se confirmera par le retour client à la fin de ses vacances.

En résumé, développer cette approche dans la rénovation, c'est garantir la satisfaction de la clientèle, améliorer le rendement de son bien et s'assurer de la pérennité de ses revenus locatifs.

Cet objectif est accessible avec les conseils de personnes ressources disposantes de son expérience vécue. Les services proposés, la qualité et le confort de son hébergement sont donc des critères à respecter pour s'assurer de répondre à ses attentes.

Le 2e webinaire du propriétaire a été l'occasion de définir ce concept et sa stratégie, d'en rappeler les différents enjeux et de présenter des exemples de réalisations de travaux très concrets prenant en considération la demande de la clientèle.

Amélie STRENTZ



Scannez le QR Code pour visionner le replay du webinaire

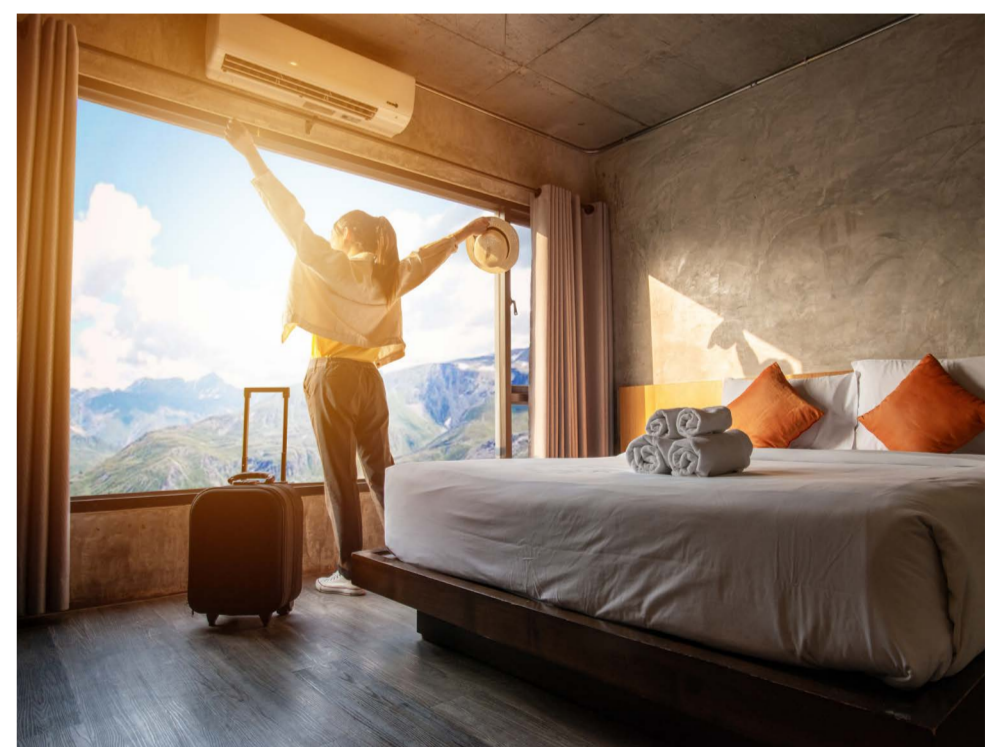

Suivez toutes les infos de la Politique Immobilière de loisir sur la page Facebook de la CCHMV et le groupe facebook du Club des Hébergeurs + www.cchautaurienne.com/maison-des-proprietaires



COMMERÇANTS & ARTISANS
Amoureux d'ici!
HAUTE MAURIENNE VANOISE

CET HIVER, RETOUR A L'ESSENTIEL
J'AIME ICI, JE SHOPPE ICI!
#AMOUREUXDICIHMV

Lancement réussi pour le Pacte Culturel avec Cosmogama

C'est une semaine remplie de rencontres, d'émotions, de beat-box et de rap, de poésie et de chant lyrique, qui s'est achevée en Haute Maurienne Vanoise, fin novembre. L'équipe de Cosmogama, emmenée par Fabrice Melquiot, Jeanne Roualet et Camille Dubois nous a offert des temps de rendez-vous dans les écoles, au Collège de Modane, dans les trains, dans les commerces, à la salle des fêtes de Modane, pour le lancement de la Saison culturelle 21/22 et dans le cadre du 150^e anniversaire du tunnel ferroviaire du Mont-Cenis.

Retour sur une semaine extraordinaire

Jeanne Roualet, graphiste, est venue le temps d'une journée à la rencontre des classes de 4^e et de 3^e pour présenter les **Cosmoramas**, des œuvres en noir et blanc créées à partir d'une multitude d'images. Un Cosmorama peut être le portrait composite d'un lieu donné, d'un temps donné, d'une rencontre, d'une séparation, d'une histoire ou d'un morceau d'Histoire. En parallèle, Fabrice Melquiot a mené des **ateliers d'écriture** auprès des élèves de 3^e sur le thème des identités. Speaker B et Mans1 ont initié les élèves du CE2 au CM2 au **beat-box** et au **rap** pour des créations individuelles ou collectives, que les élèves ont pu présenter à leurs camarades. Ils n'oublieront pas la phrase que tout beat boxer se répète : « *Biscotte, petite biscotte !* »

Le **Cristal Bar** et le restaurant **O'VIP** se sont aimablement prêtés au jeu des consultations poétiques en accueillant le temps d'une soirée les visiteurs venus pour des rencontres individuelles et des moments d'intermèdes musicaux et poétiques offerts par Fabrice Melquiot, Prune Guillaumon et Emmanuelle Destremau.

Le Bal Littéraire et le Loto poétique ont tenu toutes leurs promesses

On a dansé, chanté sur la piste jusqu'au bout de la nuit entre les 8 épisodes inventés en un jour, le croirez-vous, par Fabrice Melquiot, Emmanuelle Destremau, Laura Tirandaz et Samuel Gallet, autour de l'histoire fabuleuse du train de bois construit par François Charron. « *Craints qu'un jour un train de t'émeuve plus !* »

Chaque spectateur avait installé ses 2 cartons et attendait patiemment que les chiffres sortent pour remplir sa quine, sa double quine et CARTON PLEIN ! Mais surprise ! En guise de panier garni, un poème dit par Fabrice Melquiot, un beat box de Speaker B, une impro rap de Mans1 ou encore un air de Carmen chanté par Prune Guillaumon à bord d'un caddie de supermarché... sans oublier un chant offert par la Chorale Le Petit Bonheur et le poème impromptu d'Isidore. Ce loto, le 151^e du genre, valait la peine de braver la tempête de neige !



Cosmogama en des lieux improbables

Les artistes de Cosmogama ont joyeusement investi des lieux aussi improbables qu'un train, un hall de la gare, une boucherie, une fromagerie, une librairie, des rayons de supermarché et de magasin de bricolage pour des impromptus de rap, beatbox, chant... Les lycéens s'attendaient-ils à croiser dans leur wagon, entre St Jean et Modane, des musiciens en chair et en os, avec pour seuls instruments leur corps et leur voix ? Cette semaine riche de rencontres, de partages et de découvertes a été l'occasion de toucher tous les publics et de les faire se rencontrer lors de temps festifs ! COSMOGAMA sera de retour en Haute Maurienne Vanoise du 14 au 20 mars !

Cassandra THOMASSET



Mémoire vivante de l'ONERA

A l'initiative des communes d'Avrieux et de Modane, et avec le soutien de l'Office national d'études et de recherches aérospatiales (ONERA) et de son comité d'entreprise, mais aussi de la Région Auvergne Rhône Alpes, un chantier mémoriel s'est ouvert à destination des nombreux retraités de ce fleuron savoyard de la recherche aérospatiale. L'objectif des chercheurs de l'association « **Champ Des Possibles** » missionnée pour le projet est d'aller à leur rencontre, pour collecter leurs témoignages dans une démarche patrimoniale.

Pour un certain nombre de témoins et d'anciens, le premier souvenir de l'ONERA est d'abord celui de ce chantier atypique, à l'orée des années 50, qui ne manque pas d'impressionner les jeunes enfants ou adolescents du pays qu'ils sont alors ; et de faire circuler histoires et interrogations parmi la population, avant que le site et son bâti industriel et technique ne fasse peu à peu partie du paysage de la vallée. Encore aujourd'hui, il ne cesse de surprendre les visiteurs et touristes de passage.

29 octobre 1952, 11h06 Mais tout d'abord, un peu d'histoire : l'ONERA, c'est dès le départ en 1948 un chantier de construction aux dimensions hors normes, qui mobilise des centaines de travailleurs sous la supervision d'ingénieurs dépêchés en Maurienne pour installer la grande soufflerie S1MA (Soufflerie n°1 Modane-Avrieux). Cette prise de guerre alliée est déplacée d'Autriche jusque dans la vallée française, où l'hydraulique et les nombreuses installations de l'EDF pourront permettre son bon fonctionnement. C'est en 1952 que le site est opérationnel. Le premier essai industriel se déroulera le 29 octobre de cette année-là, à 11h06.

La mission du site de Modane-Avrieux, à l'époque et encore aujourd'hui, est d'apporter une expertise scientifique et technique aux constructeurs aéronautiques, en effectuant des essais en soufflerie de grande capacité. Prototypes et maquettes sont ainsi réalisés et testés rigoureusement dans les installations. Le développement du secteur et de sa technologie nécessitant des essais transsoniques et supersoniques, puis dès 1963 l'importance de la dimension aérospatiale naissant conduisent à la modernisation et au développement de nouvelles installations sur le site de Modane-Avrieux, et à l'apparition dans le paysage de ces étranges silos d'air comprimé sphériques toujours reconnaissables aujourd'hui.

Fierté technique et travail collectif Cette mission, des générations d'ingénieurs, d'ouvriers et de techniciens se sont succédé sur le site pour la réaliser. Organisés en services et en équipes en fonction des tâches et des souffleries, le travail à l'ONERA est avant tout collectif, et le terme de « **compagnons** » pour désigner ses collègues est illustratif d'un esprit d'équipe nécessaire pour relever les grands défis techniques qui, parfois, empiètent sur les nuits. Certains essais sont en effet particulièrement exigeants et mettent à rude épreuve l'inventivité et la rigueur technique du personnel. Dans les anecdotes racontées et liées aux essais du Concorde, des fusées Ariane, ou de prototypes de haute technologie comme les avions à décollage vertical, c'est toute la fierté d'une



1948, on remonte une prise de guerre alliée démontée dans une vallée autrichienne. La plus grande soufflerie du monde s'installe à Avrieux. Quelques années à peine plus tard, débutent les premiers essais aérodynamiques sur des structures et pièce d'aéronefs, et autres engins volants... Photo archives ONERA

culture technique qui s'exprime. Celle des ingénieurs mais aussi des nombreux techniciens qui se sont creusé la tête pour faire fonctionner ces souffleries et prendre des mesures extrêmement précises alors que la technologie numérique était inexistante ou à ses balbutiements. Fierté aussi des jeunes recrutés qui au fil des années se forment et passent des habilitations et concours requérant de grandes capacités scientifiques, afin de progresser dans leur métier et faire carrière dans une institution prestigieuse qui octroie de bons salaires. Bien sûr, travailler à l'ONERA impose aussi une certaine culture du secret, l'activité des salariés employant des technologies liées entre autres au secteur de la Défense.

Une vie sociale très riche. Quand l'équipe de football de l'ONERA affrontait celles de Saint Gobain et des cheminots...

Un des éléments marquants qui revient dans les témoignages de tous les retraités, c'est la richesse de la vie sociale et sportive autour de l'entreprise. L'Association Sportive et Culturelle de l'ONERA, puis plus tard le comité d'entreprises, s'investissent au fil des années pour faire vivre nombres d'activités. Il fut un temps où l'ONERA avait même sa propre équipe de football, qui affrontait sur le terrain l'équipe des ouvriers de Saint-Gobain ou les cheminots ! Des rencontres corporatives de sports d'hiver étaient régulièrement organisées, notamment entre équipes de différentes entreprises et institutions françaises et européennes participant aux grands projets comme Ariane. Enfin, c'est bien la présence de l'ONERA et l'intérêt pour son personnel pour l'aéronautique qui a permis le lancement d'un aéroclub à Sollière-Sardières, en 1979, pour héberger l'aéro-club préparant au brevet de pilote.

L'ONERA poursuit une dynamique de mémoire enclenchée autour de la gare de Modane-Fourneaux

En 2019 une collecte mémorielle et patrimoniale était menée par l'association Champ des Possibles à l'initiative de la commune de Modane, cette fois-ci auprès des multiples acteurs de la gare internationale de Modane, véritable ruche à son apogée dans la seconde moitié du 20^e siècle. Cheminots mais aussi anciens douaniers ou transitaires étaient amenés à témoigner face caméra. Bien que la pandémie de Covid ait gelé en partie les suites de l'enquête, plusieurs volontaires dont les membres de l'association mémoire sans frontière continue peu à peu ce chantier mémoriel.

Un chantier mémoriel à poursuivre !

En visitant les retraités volontaires chez eux ou en les recevant à la salle de la mairie d'Avrieux, les chercheurs de l'association Champ Des Possibles ont déjà filmé environ une vingtaine de témoins occupant différents postes, entrés à l'ONERA à des moments différents. Ces heures de témoignages vidéo contiennent des anecdotes très précieuses et de tout genre pour se faire une idée plus juste de la vie de l'entreprise sur la seconde moitié du 20^e siècle. Ce matériau servira à la réalisation d'une petite vidéo à vocation patrimoniale. Le but est de poursuivre la collecte : les anciens et anciennes de l'ONERA

du site de Modane-Avrieux intéressés par la suite de ce chantier mémoriel et tous les habitants de la vallée qui souhaiteraient « mettre la main à la pâte » peuvent se faire connaître auprès du service patrimoine de la mairie d'Avrieux !

Etienne CIAPIN
Sociologue, chercheur au Laboratoire CERTOP - UMR 5044, Laboratoire CERDAP² - EA 7443, membre de l'association « **Champ Des Possibles** »

Nous remercions Marième Albertini, directrice du site de Modane-Avrieux de l'ONERA et Christian Simon, photographe de l'ONERA pour les photographies d'archives prêtées pour cet article et la une du journal.



De gauche à droite : Ivan Barth (association Champ des Possibles), Annelise Buttard (service Patrimoine mairie d'Avrieux), Etienne Ciapin (CDP), Joris Thomas (support vidéo au CDP) et François Marchive (CDP).

Rallye Halloween et excursion au Grand Parc d'Andilly

Flash back sur les activités d'automne du service Enfance, les enfants s'en souviennent encore ! C'était lors des dernières vacances, un grand jeu Rallye d'Halloween était organisé sur le site de Sollières pour les enfants de 3 à 11 ans...

Autre sortie qui a eu beaucoup de succès, une excursion au Grand Parc d'Andilly, en Haute Savoie. Pas moins de 37 enfants du service Enfance, des sites de Sollières et de Modane y ont participé.



Le premier chantier jeunes à la résidence autonomie, c'était il y a 6 ans ! Coup de jeunes à la résidence Pré Soleil

Depuis, chaque année, les couloirs de la résidence retrouvent des couleurs ! Le bleu, le vert, le rouge, l'orange et le violet ont fait leur entrée dans les couloirs, qui deviennent arc-en-ciel ! De quoi égayer les locaux de ce lieu de vie ; et les résidents, une cinquantaine, apprécient ! Mais le coup de fraîcheur n'est pas le seul avantage de l'opération. L'histoire c'est aussi d'offrir aux jeunes l'opportunité d'une première expérience professionnelle, avec un contrat de travail, une réglementation, des horaires et une gestion du temps... C'est aussi de créer du lien avec et entre jeunes pour mieux les accompagner sur d'autres projets, et faire du lien avec les résidents. Ces relations intergénérationnelles font le plus grand bien, à tous.

Les jeunes participants à ces chantiers sont âgés de 16 à 18 ans et viennent de tous les villages de Haute Maurienne Vanoise. Les chantiers sont encadrés par la Sauvegarde de l'Enfance, avec l'appui fidèle de partenaires, comme le personnel du CIAS HMV, mais aussi le département de la Savoie. Le dernier chantier s'est déroulé du 17 août au 4 septembre avec trois jours supplémentaires de finition aux vacances d'automne. Seize jeunes ont travaillé chacun une vingtaine d'heures.

Jeunes et encadrants garderont de bons souvenirs de ces années. Le CIAS HMV remercie également le personnel de la résidence qui a contribué à ce succès. Et maintenant ? De futurs chantiers sur le territoire sont à l'étude...



Vacances D'automne Bonne fréquentation à la MdJ !

L'accueil de loisirs Jeunesse du CIAS Haute Maurienne Vanoise s'était délocalisé au préau de l'école Jules Ferry de Modane durant les vacances d'automne. Il a fait le plein d'activités et de jeunes pendant deux semaines ! Il faut dire que la MdJ proposait un planning d'activités variées pour tous les jeunes âgés de 10 à 17 ans en Haute Maurienne Vanoise. Au programme : grand jeu, laser game, soirée match de basket offert par le département, cinéma, Walibi et halloween party ! Le pass sanitaire demandé pour certaines activités n'avait pas arrêté les jeunes, 32 jeunes avaient répondu présents pour ces vacances ! Chaque jour l'accueil affichait complet avec 19 jeunes présents ! Et après ? L'équipe d'animation de la Maison des Jeunes propose un programme riche et varié pour la période scolaire jusqu'aux vacances de Noël : visite au planéta-

rium, bowling, visite de la galerie Eurêka à Chambéry, trampo Park, décoration de la Maison des Jeunes, mais aussi fête de fin d'année karaoké et Just Dance ... Et en 2022 ? En 2022 l'équipe MdJ organise un stage de snowboard avec un moniteur ESF. « Si tu es dans la tranche d'âges, n'hésite pas et viens goûter aux joies de la glisse et apprendre les rudiments du snowboard les samedis de janvier ! » Inscriptions obligatoires à partir du 23 novembre places limitées.

Programme détaillé consultable et téléchargeable sur le site www.cchautemaurence.com + réseaux sociaux (Facebook, Snap et Insta). Vous, tu, ils ont des questions ? N'hésitez plus, appelez le 06 32 79 39 86 ou 07 57 40 73 81. Bureau : 04 79 05 17 90. Mail : jeunesse@cchmv.fr



Radio Oxygène, « l'esprit montagne »

Depuis son lancement en 2012, Radio Oxygène revendique sa « Culture Montagne ». Présente dans 40 stations des portes de Nice aux sommets de Haute Maurienne Vanoise, on la capte ici sur les fréquences 93,2 et 106,6 FM, mais aussi sur le net via son site radiooxygene.com Nous avons demandé à Didier Cayol, un des piliers de la radio, chargé de son développement, de nous la présenter.

Didier Cayol, quel est l'ADN de Radio Oxygène ? Didier Cayol : Etendue sur l'ensemble des Alpes françaises, Radio Oxygène est une radio locale associative, elle est tournée ici vers les communes et les stations de la Haute Maurienne Vanoise, vers ses habitants comme des vacanciers.

Une radio de proximité ? Oui, une radio qui met en avant les services, les actions, les initiatives des acteurs du territoire : collectivités, offices de tourisme, associations, clubs sportifs... Elle donne la parole aux personnes qui font vivre la Maurienne et la Savoie : responsables associatifs, élus, organisateurs, métiers, lanceurs d'initiatives...

Comment se finance-t-elle ? Nos financements proviennent en partie du Fonds de Soutien à l'Expression Locale (FSER - ministère de la Culture) et en partie de la publicité plafonnée à 20% de nos revenus.

Quels types de publicité ? Par exemple, nous soutenons des acteurs économiques en leur proposant des campagnes publicitaires adaptées, dans nos programmes. Nous accompagnons également des collectivités et associations dans leur communication.

Et l'information ? Nos programmes musicaux sont ponctués de séquences d'information locale.

Les auditeurs peuvent retrouver durant la journée les informations de leur canton, les « Bons plans » dans les communes, l'agenda des manifestations, les actualités d'associations, des infos-services, des infos-stations, la météo locale, ainsi que des chroniques montagne et sport montagne. Il y a aussi l'invité de la semaine et du WE, des flashes d'info locale, des flashes d'info nationale et internationale.

Vous êtes à la fois sur les ondes et sur la toile ? C'est tout à fait ça, ici en Haute Maurienne Vanoise, on nous écoute sur le 93.2 et sur le 106.6 en FM, ainsi que sur internet www.radiooxygene.com et sur applis mobiles iOS et Android.

Quel est votre public-type ? Radio Oxygène s'adresse à un public varié : montagnards ou simples amoureux des massifs et des vallées alpines, qu'ils soient habitants, résidents secondaires, vacanciers, acteur du développement, qui souhaitent garder un lien et partager la même passion de la montagne, de la vie locale, du sport, de la culture, de l'environnement, du patrimoine...

Et votre programme musical ? Nos infos s'accompagnent d'une programmation musicale variée et accessible à tous.

Contact : 09 83 60 15 14 maurienne@radiooxygene.com



Didier Cayol

93,2 FM

Modane
Valfréjus
La Norma
Aussois

106,6 FM

Val-Cenis
Bessans
Bonneval-sur-Arc

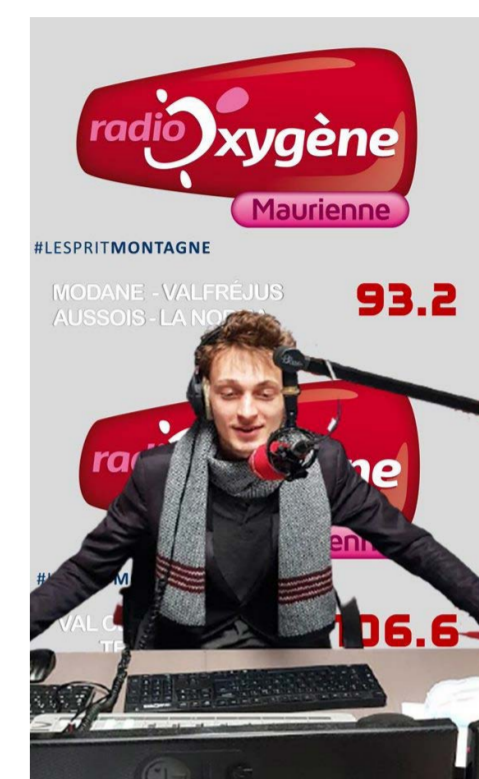

Ci-dessus, le journaliste Pierre Gaudin Ci-dessous Annabel Lascar-Kam, présidente de la Grande Odyssée Savoie Mont Blanc, invitée.



Lecture

Le coup de coeur de la Bib' de Modane

Rien ne t'appartient de Natacha Appanah aux éditions Gallimard

Tara vient de perdre son mari Emmanuel. Elle est perdue sans lui. Elle n'a plus de courage. Son beau-fils essaie de lui maintenir la tête hors de l'eau. Mais cette tragédie fait ressurgir en elle son passé si longtemps enfoui. Il réapparaît dans la seconde partie du livre comme une vague immense, un tsunami dans un pays lointain où elle a vécu l'enfer et où rien ne nous appartient. Un magnifique portrait de femme discrète, amoureuse et aimée, écrit dans un style poétique, doux, même lorsque la violence est présente. Les thèmes de prédilection de Natacha Appanah sont toujours présents : la résistance, la mémoire. 16.90 €



Milwaukee blues de Louis-Philippe Dalember aux éditions Sabine Wespieser 11€

Ce roman a été parmi les 4 finalistes du dernier Goncourt. Il s'inspire du meurtre de Georges Floyd. L'épicerie du quartier le plus pauvre de Franklin Heights n'avait pas composé le nine one one... Commence alors un roman choral donnant différents points de vue de la personnalité de la victime, un certain Emmett. L'auteur nous fait découvrir un peu plus les immenses problèmes interraciaux gangrenant ce pays, avec les extrémistes des deux camps, les gens de bonne volonté risquant vite d'être débordés. Louis-Philippe Dalember connaît très bien le Wisconsin où il a enseigné. C'est une plongée fort bien documentée dans le quotidien d'une grande ville du midwest des États-Unis. L'auteur nous donne des clés pour comprendre l'actualité américaine avec un style maîtrisé. 11 €



COMMERÇANTS & ARTISANS

Amoureux d'ici !

HAUTE MAURIENNE VANOISE

CET HIVER, RETOUR À L'ESSENTIEL

J'AIME ICI, JE SHOPPE ICI !

#AMOUREUXDICIHMV

LES SAISONNIERS ONT BESOIN DE SE LOGER POUR L'HIVER

Saison 21-22



Propriétaires

Louez votre logement*

Faites-vous connaître auprès de la
Communauté de communes Haute Maurienne Vanoise
nous pouvons vous mettre en relation !

Appeler le 04 79 05 26 67
ou
saisonniers@cchmv.fr



* Garanties possibles