

# terra

**P7** En 2023, je rénove ou j'adapte mon logement **P10** Venez à la Bib' de Modane avec vos enfants ! **P10** Une fake news, kezaco ? **P11** A compter du 1<sup>er</sup> janvier 2023, le tri des déchets devient plus simple en Maurienne ! **P12** Rencontres Montagnes & Sciences, le festival de films d'aventures scientifiques, à Modane, salle F. Melquiot, le 20 janvier.

# Modana

N°248 | JANV 2023

## HAUTE MAURIENNE VANOISE



Laura, déjà une vie à la MdJ **P5**



Quel nom de famille pour l'enfant ? **P4**



82 nouveaux labels QCH en 2022, **P4**

# Le NON de la Maurienne à la ZSC

**P8 et 9**

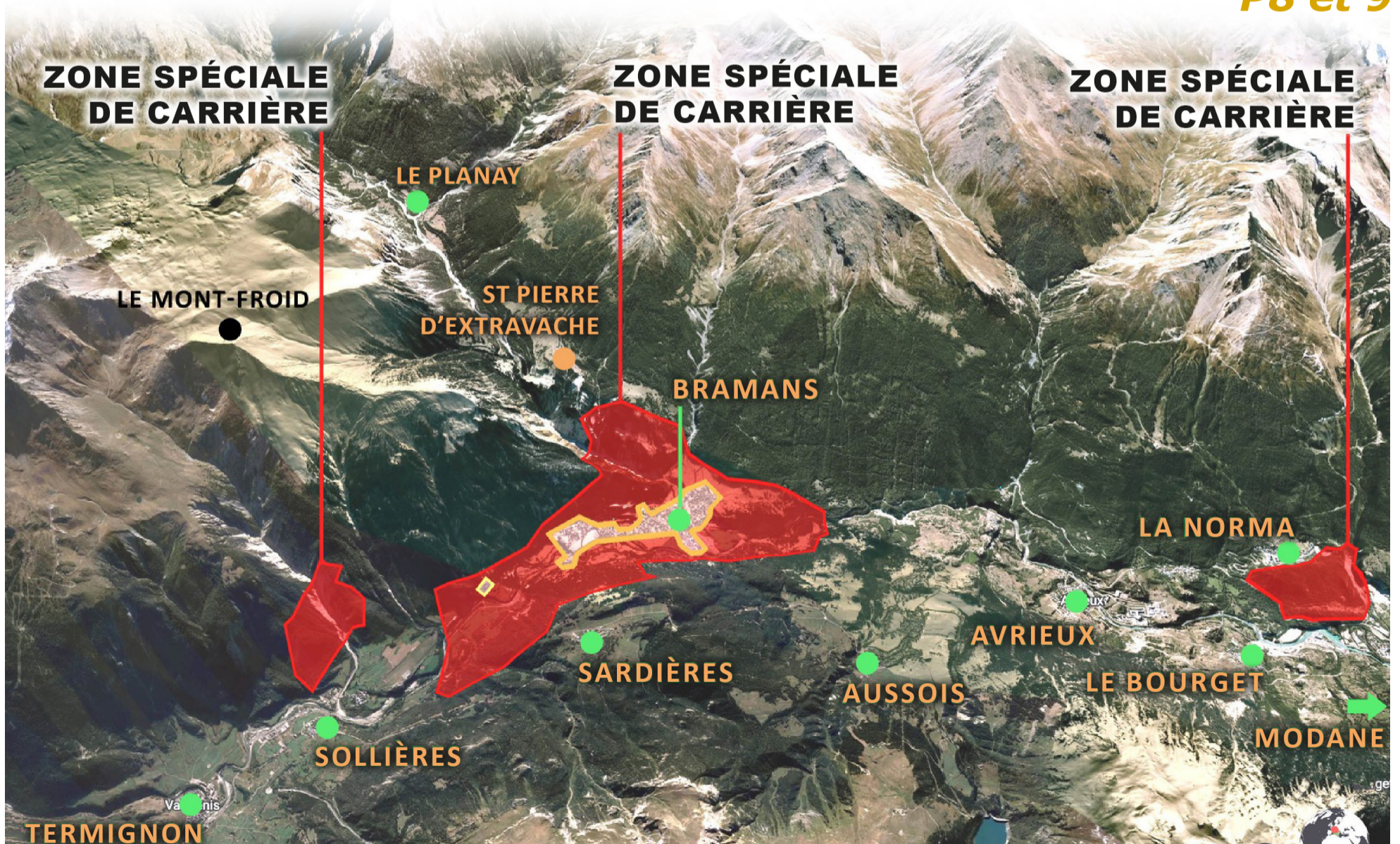

Journal gratuit d'information du territoire Haute Maurienne Vanoise.

Art de vivre, habitat, culture, économie, sport et nature, circuits courts, sorties, spectacles, patrimoine, histoire...

www.cchautemaurienne.com

N°248 JAN 2023

terra Modana HAUTE MAURIENNE VANOISE

SUIVEZ L'ACTUALITÉ DE HAUTE MAURIENNE VANOISE

MAURIENNE TV

radio oxygène Maurienne

Disponible sur les box internet  
Free : 949 Orange : 381 Bouygues : 320 SFR : 522. Et sur www.maurienne.tv

Fréquences FM en Maurienne : 93,2 à Modane, Valfréjus, La Norma, Aussois. 106,6 à Val-Cenis, Bessans et Bonneval-sur-Arc !

le dauphiné libéré

LA MAURIENNE

**La Communauté de communes Haute Maurienne Vanoise à votre service :**

**France services**

À Modane, à la Maison Cantonale (Gare), 9 place Sommeiller

- Pour joindre les services de la CCHMV : 04 79 05 10 54.
- Pour joindre l'accueil de la Maison Cantonale : 04 79 05 26 67.

Ouverture du lundi au vendredi de 8h30 à 12h00 et de 13h30 à 17h30. Vendredi fermeture à 12h  
04 79 05 26 67 / info@cchmv.fr

✓ **Permanences France Services**, sur RDV, à Modane ou à Lanslebourg, en appelant le 04 79 05 26 67.

**Partenaires nationaux :** Accompagnement de 1<sup>er</sup> niveau sur : Permis de conduire et Carte grise / Assurance Retraite / Pôle Emploi / Finances Publiques - Impôts / CAF / Assurance Maladie / MSA / La Poste / Point Justice.

**Partenaires locaux :** Habitat (SOLHA - ASDER) / Emploi (Mission Locale Jeunes - AIDER73 - DDETSPP) / Conciliation de justice.

**Ordinateurs en libre-service / WIFI.**

✓ **Taxe de séjour**

Accueil présentiel du lundi au jeudi de 9h à 12h, ou les après-midi sur rendez-vous. Accueil téléphonique au 04 79 05 06 03 ou par courriel taxedesejour@cchmv.fr du lundi au jeudi de 8h30 à 12h et de 13h30 à 17h.

L'actualité des services publics intercommunaux sur www.cchautemaurienne.com

**Durant les travaux d'extension et de réaménagement de la Maison Cantonale, l'accueil de la MC + France Services est déplacé de 50 m vers la gare.**

**Intermarché**  
Deux magasins, des prix bas

**FOURNEAUX** 04 79 05 22 45

**VAL-CENIS** 04 79 56 80 27

24/24H DRIVE

terra Modana HAUTE MAURIENNE VANOISE

Ont participé à ce numéro : Samuel BOROT (élève de 3e)

Publicité  
Katia RICHARD  
06 64 48 30 80  
actipub@gmail.com

Pour participer au comité de rédaction : 04 79 05 57 91

Imprimerie : Rotimpres  
Diffusion : 5 000 à 24 000 ex. suivant les périodes, dans une centaine de points répartis sur le territoire HMV.  
Dépôt légal : à parution. ISSN : 2608-3426  
Ne pas jeter sur la voie publique ni dans la Nature

**LIONEL TRANSPORT TAXI**  
Transport conventionné CPAM  
A votre service !

Pour tous vos déplacements privés ou professionnels toutes distances 24/24 7/7  
06 09 68 39 91  
www.lionel-transport.com

VIBREZ MONTAGNE !

Vanoise Pulsation Nature

DÉCONNECTER DÉCOUVRIR  
S'ÉMERVEILLER ÉCHANGER

Jean-Yves Ployer  
40 ans d'expérience montagne à votre service

+33 (0)6 83 93 83 30  
vanoisepulsationnature@gmail.com  
www.vanoisepulsationnature.com

AMBULANCES TAXI HAUTE MAURIENNE

1 à 8 places  
Les Favières  
Val-Cenis Sollières-Sardières

Transports Toutes Distances - Ambulances - Liaisons Stations - Transferts Gares - Aéroports  
04 79 20 51 57 - 06 61 14 51 57  
www.taxi-haute-maurienne.com  
amb.hte.maurienne@wanadoo.fr

TAXI TCM MODANE

4 et 7 places - Tourisme & Transports médicaux assis  
06 08 99 10 13

**Maurienne Fin des trésoreries dans les villages**

Les réactions d'élus ou d'usagers n'y ont rien fait, la décision est venue du sommet de l'Etat : les trésoreries de proximité de Val-Cenis, Modane et Saint-Michel-de-Maurienne ont fermé définitivement leurs bureaux au 31 décembre 2022. Le directeur des finances publiques de la Savoie a officiellement avisé les communes que l'activité des trésoreries serait regroupée, au 1<sup>er</sup> janvier 2023, sur le Service de Gestion Comptable de St-Jean-de-Maurienne.

Voici la nouvelle adresse postale où les usagers ayant des règlements à effectuer doivent envoyer leurs chèques :

**Service de gestion comptable de St Jean de Maurienne**  
422 rue de la République  
73300 ST JEAN DE MAURIENNE

**Adresse-mail :**  
sgc.st-jean-de-maurienne@dgif.finances.gouv.fr

**Téléphone :**  
04 79 64 05 78

**Les règlements par virement sont à effectuer sur le compte :**  
Banque de France  
IBAN : FR59 3000 1002 79E7 3700 0000 025  
BIC : BDFEFPCCCT

**Par CB et espèces :**  
Les usagers peuvent également continuer à payer en espèces ou carte bancaire, en se munissant de leur titre de paiement ou facture, auprès d'un buraliste agréé. Liste disponible sur : https://www.impots.gouv.fr/paiement-de-proximite.

**Prélèvement :**  
Enfin les usagers peuvent souscrire au prélèvement automatique.

**Si t'es Savoyard... L'almanach 2023 est paru !**

Au sommaire (entre autres) :

- On les voit dans les commémorations officielles et ils se produisent régulièrement dans des concerts et festivals. Ce sont les musiciens des batteries-fanfars. Moins nombreuses de nos jours, elles continuent à faire résonner trompettes et tambours...
- Eux aussi étaient des passionnés, mais de la Petite Reine. Les mains sur les cocottes, ils ont écumé les routes des pays de Savoie pas toujours bitumées, pour la seule gloire du sport. Des courses de vogue aux compétitions officielles, d'anciens forçats du peloton témoignent de l'âge d'or des courses cyclistes amateurs.
- Dans un tout autre registre, vous saurez tout sur la traite des vaches à la main. Car « tirer le lait » n'est pas aussi simple qu'on pourrait le croire. C'est une technique qui s'apprend et suppose le respect de certaines règles. Et pis c'est tout !

Chez votre marchand de journaux : 8,95 €

L'ALMANACH SAVOYARD 2023 Numéro 73

**MUS'ALPINA vous invite**

L'association Mus'Alpina invite ses adhérents et futurs adhérents à son assemblée générale qui aura lieu :

**mardi 7 février 2023 à 18h15**  
salle Pasa de l'Ehpad Les Marmottes  
110 rue du Pré de Pâques à Modane

La jeune association œuvre pour les résidents de l'Ehpad de Modane pour financer des projets d'animation, des activités diverses et des sorties. L'association compte sur votre présence et votre soutien et vous espère nombreux à venir la rejoindre.

# Transport en commun

## Les bus de l'hiver 2022/2023

**Deux types de bus circulent cet hiver :**

**1) Des bus de la Région Auvergne-Rhône-Alpes en accès payant :**

- Ligne Savoie « S50 » : Modane/Valfréjus
- Ligne Savoie « S51 » : Modane/La Norma
- Ligne Savoie « S52 » : Modane/Aussois
- Ligne Savoie « S53 » : Modane/Val Cenis/Bessans/Bonneval-sur-Arc

**Bonneval-sur-Arc :**

- Ligne Bonneval E1 : navette interne au village de Bonneval-sur-Arc (village - front de neige)
- Ligne Bonneval E2 : navette qui relie la commune de Bonneval à la commune de Bessans

**Villarodin-Bourget :**

- Ligne Villarodin-Bourget F : navette qui relie Le Bourget à La Norma, en passant par Avrieux et Villarodin

**2) Des « Skibus » gratuits en accès libre :**

**Aussois :**

- Ligne Aussois A1 : navette interne au village d'Aussois (village-front de neige)
- Ligne Aussois A2 : navette Aussois-Val Cenis Sardières (pour se rendre au domaine de ski de fond du Monolith)

**Val Cenis :**

- Ligne Val Cenis B : navette Termignon-Sardières-Bramans-Val d'Ambin (pour se rendre au domaine de ski de fond du Planay)
- Ligne Val Cenis C : navette Termignon-Lanslebourg-Lanslevillard
- Ligne Val Cenis D : « Petit Train » Termignon-Sollières.

**Vous ne pouvez accéder à ces lignes avec vos chaussures de ski ou de snowboard aux pieds, mais vous pouvez les mettre dans la soute avec ski/snowboard et bâtons.**

**Vous pouvez accéder à ces lignes avec vos chaussures de ski/snowboard aux pieds**

**Billetterie**

Vous pourrez acheter vos billets pour les lignes régionales (S50, S51, S52 et S53) en ligne sur :  
=> cars-region-savoie.fr  
=> booking.altibus.com/minisite/hmv  
=> au guichet en gare routière de Modane  
=> directement auprès des conducteurs.

La billetterie CCHMV en place les hivers précédents (carnet de 10 tickets, pass Mobilité semaine/saison), ainsi que l'accès illimité au transport pour les porteurs de forfaits annuels HMV et 6 jours et + sont supprimés.

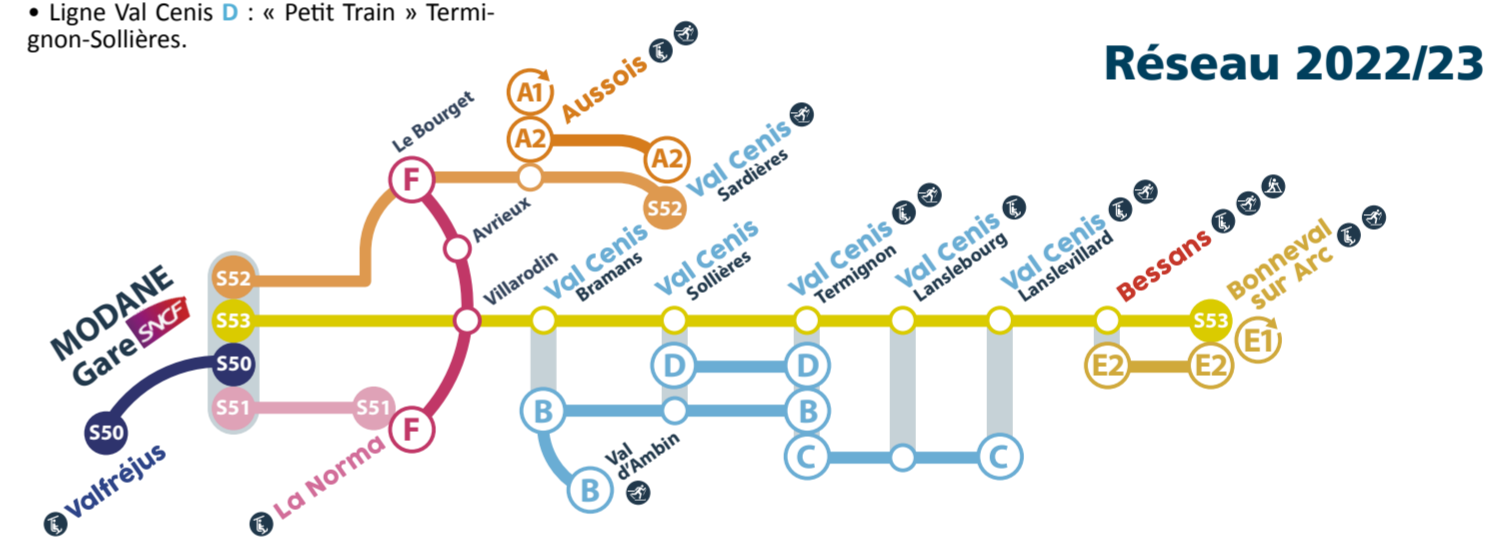

### Allez-y en bus !

## Le domaine nordique du val d'Ambin

Le domaine nordique du Val d'Ambin c'est... 70 km d'itinéraires de ski de fond et de raquettes balisés pour les amoureux des activités outdoor hivernales... Un espace naturel et un patrimoine exceptionnel à découvrir... Une chapelle, des balades et une vue magnifique.

Un dépliant descriptif vous attend à l'Office de Tourisme et à la Maison Cantonale à Modane.

Pour l'accès au domaine, choisissez la ligne B du réseau de transport HMV Val-Cenis Bramans - Val d'Ambin / Val-Cenis Termignon.

**Val Cenis Bramans Val d'Ambin - Val Cenis Termignon**

VAL D'AMBIN		09:45	10:25	11:05	11:45	13:25	14:25	15:25	16:25
BRAMANS Parking Mairie - OT	-	10:05	10:45	11:25	12:05	13:45	14:45	15:45	16:45
BRAMANS Rond-point Grands Prés	08:40	10:05	10:45	11:25	12:05	13:45	14:45	15:45	16:45
BRAMANS Les Glières - Le Petit Paris - Lenfrey	08:45	-	-	-	-	-	-	-	16:50
SOLLIERES Les Favières	08:53	-	-	-	-	-	-	-	16:58
TERMIGNON Maison de la Vanoise	08:57	-	-	-	-	-	-	-	17:02
TERMIGNON Pied Pistes	09:00	-	-	-	-	-	-	-	17:05

**Val Cenis Termignon - Val Cenis Bramans Val d'Ambin**

TERMIGNON Pied Pistes	09:05	-	-	-	-	-	-	-	17:20
TERMIGNON Mairie - Maison de la Vanoise	09:08	-	-	-	-	-	-	-	17:23
SOLLIERES Les Favières	09:12	-	-	-	-	-	-	-	17:27
BRAMANS Lenfrey - Le Petit Paris - Les Glières	09:20	-	-	-	-	-	-	-	17:35
BRAMANS Rond-point Grands Prés	09:25	10:05	10:45	11:25	13:05	14:05	15:05	16:05	17:40
BRAMANS Parking Mairie - OT	09:25	10:05	10:45	11:25	13:05	14:05	15:05	16:05	-
VAL D'AMBIN	09:45	10:25	11:05	11:45	13:25	14:25	15:25	16:25	-

Les horaires encadrés sont en correspondance avec la ligne C.

Aussois Haute Maurienne Vanoise

Venez skier au soleil à tarifs avantageux  
17 décembre au 10 avril  
www.aussois.ski

Audilab Centre de correction auditive

**BILAN AUDITIF GRATUIT**  
Test non médical

N. Sylvestre et E. Duterte  
**FOURNEAUX**  
Pôle Santé - ZA Matussières  
04 79 26 15 15

Fréjus OPTIQUE  
MODANE

Fréjus Optique  
Zone Commerciale Matussières  
73 500 Modane Fourneaux  
04 79 05 10 63

Le chalet de Calou  
4 rue d'en haut - AUSSOIS  
09 52 46 73 04  
lechaletdecadou@yahoo.fr

Spécialiste et Relais Opinel, Décoration montagne, Horloges à coucou Bijoux argent & fantaisie Art de la table Location de draps

ActiGym

30€/mois  
\*Frais d'abo. 50€  
Sans engagement

20€/mois  
Etudiant

**Ouvert 7j/7**  
5h30 - 22h

**1 carte 2 salles**  
Saint-Jean-de-Maurienne  
Modane

07 84 21 21 31

## Qualité Confort Hébergement 82 nouveaux labels décernés en 2022



Les labellisés 2022 présents lors de la **soirée de remise des Labels Qualité Confort Hébergement** le mardi 20 décembre au Chalet de La Féma à Val-Cenis Lanslevillard. Les hébergements portant les jolies plaques du label sont une garantie de qualité, de services et de confort moderne pour les visiteurs. **En 2022, 82 hébergements ont reçu ce label et font maintenant partie de cette famille grandissante de 223 labellisés.** Bonneval-sur-Arc et Val Cenis Lanslevillard se sont démarqués cette année avec un nombre plus important d'hébergements ayant reçu le label. **L'objectif de 2023 pour le pôle hébergement de l'Office de Tourisme HMV est de passer la barre des 300 labellisés.**

### Les bons conseils

**Le Naming : donner un nom à votre hébergement touristique c'est le distinguer !** Pour caractériser, différencier et donner envie à vos clients de venir dans votre hébergement il est important de donner un nom à celui-ci. Pour cela, vous pouvez déjà observer les noms des autres hébergements, afin d'éviter d'utiliser un nom « déjà pris ». Pour éviter les noms sur-utilisés, rien de tel que de relier ce nom au caractère même de l'hébergement, au lieu où il se trouve, et de le tirer du vocabulaire de la montagne. Encore une astuce : privilégiez les expressions comme « Près du Mélezze » à la place de « Mélezze » ou « Les Mélezés »

### La Place de Marché, un lieu où mettre votre bien en location

Vous souhaitez mettre votre bien en location ? Adhérez à la Place de marché Haute Maurienne Vanoise : la solution tout-en-un pour gérer la commercialisation de votre hébergement. Découvrez vite tous les services de la Place de marché HMV par ici : [bit.ly/la-place-de-marché-HMV](http://bit.ly/la-place-de-marché-HMV)

Pour plus d'information, contactez le Club des Hébergeurs au 04 79 20 66 08

# Trajectoire

**Laura Dos Santos est arrivée à la Maison des Jeunes à l'âge de 10 ans, elle la quitte à 29 ans en tant que directrice de la structure...**

## « Le service Jeunesse est ma seconde famille ! »

Laura Dos Santos quitte le service Jeunesse du CIAS-HMV avec un peu de tristesse dans le cœur, mais elle y a fait son temps et comme elle le dit : « *Il est aussi ma famille, j'y ai également grandi, et j'y ai appris un métier que j'exerce avec passion aujourd'hui et pour des années encore. Je ne l'oublierai pas et je garderai des liens avec les autres animateurs et des jeunes que j'ai vus à mon tour grandir dans la structure intercommunale...* » C'est vraiment une très belle histoire que celle de Laura et une belle réussite de ce que l'éducation populaire peut produire sur les territoires à travers les structures d'accueil et de promotion de la jeunesse. Laura a dix ans quand elle pointe le nez à la Maison des Jeunes, à Modane, à l'époque rattachée au Syndicat Intercommunal du Canton de Modane (SICM - soit avant la création des communautés de communes sur le haut et le bas du territoire, la fusion de celles-ci au 1er janvier 2017 et la création du Centre Intercommunal d'Action Sociale HMV). Elle fait toute sa scolarité à

Modane et à Saint-Jean-de-Maurienne avant d'entrer en fac de psycho à Chambéry. Durant toutes ces années, elle fréquente assidûment la Maison des Jeunes, si bien que lorsqu'elle a 17 ans, la structure lui propose de devenir à son tour animatrice en finançant les cours de son brevet d'aptitude aux fonctions d'animateur (BAFA), qu'elle obtient. Elle passe et décroche plus tard son brevet d'aptitude aux fonctions de directeur en accueils collectifs de mineurs (BAFD) ce qui lui permet de seconder, jusqu'à aujourd'hui, Anthony Lefebvre, coordinateur du service Jeunesse, en tant que directrice de structure. Deux autres animateurs, Gwénaëlle Lehoux et Nicolas Sanchez renforcent le service.

**Après l'UCPA à Val-Cenis et La Norma, la Maison des Jeunes de Modane** C'est à l'UCPA que Laura entame sa carrière professionnelle, faisant une saison d'hiver puis trois saisons d'été à Val Cenis et à La Norma, avant de revenir dans la structure qui l'a vue « naître », la Maison des Jeunes. Depuis sept ans, elle y exerce un métier riche et varié, encadrant des camps de vacances,

organisant et pilotant des réunions, supervisant des projets du service ou des projets de jeunes, travaillant en partenariat avec d'autres services/structures, assurant la direction de l'accueil de la MdJ en périodes scolaires et extrascolaires, et assurant la communication du service en lien avec le service Com' de la Communauté de communes Haute Maurienne Vanoise. Le 2 janvier 2023, elle prend de nouvelles fonctions à Planet'Jeunes, au Syndicat intercommunal à vocation unique formé entre les communes de Drumettaz-Clarafond, Méry, Viviers-du-Lac et Voglans, proches d'Aix-les-Bains. Planet'Jeunes a pour vocation l'animation de la petite-enfance, de l'enfance et de la jeunesse de ce territoire. Ce que Laura retient de ces 15 années passées à fréquenter en tant qu'enfant, ado, puis professionnelle la Maison des Jeunes ? « *Je retiens les valeurs de la structure : la solidarité, l'entraide, l'écoute, le vivre ensemble qui y est développé. La Maison des jeunes est une grande famille pour tous ceux qui la fréquentent.* »



Laura Dos Santos sur le quai de la gare, ici avec Anthony Lefebvre, coordinateur du service Jeunesse, qui l'a vue arriver « piou piou » à la Maison des Jeunes, quand elle avait dix ans.

B.C.

## En 2023, le CIAS finance ton BAFA

Tu habites une des communes de la CCHMV... Tu es cool (pré-requis), sportif (ou pas), plutôt sociable et attentif aux autres (tu te reconnais ?), tu auras 16 ans révolus au 7 avril 2023, tu es disponible pendant les vacances d'avril et d'été 2023 et... tu veux devenir animateur ? Et bien sache que la vie est belle, car le Centre Intercommunal d'Action Sociale peut financer ton BAFA ! Envoie ton CV et ta lettre de motivation, en précisant tes disponibilités pour le stage pratique et le centre de ton choix avant le

25 février 2023 à :  
**Monsieur le Président du CIAS HMV**  
**Maison des jeunes**  
**28 rue Jules Ferry**  
**73 500 Modane**  
Déroulement de la formation :  
Stage de base, en internat aux vacances de printemps du 8 au 15 avril ou du 15 au 22 avril 2023 à Neige et soleil - Bramans, à pour objectif de préparer les jeunes à la fonction d'animateur stagiaire.  
Stage pratique de 15 j dans un des

accueils de loisirs du 10/07 au 25/08 :  
-ALSH La Norma (6-11 ans)  
-ALSH Val-Cenis (6-11 ans)  
-ALSH Maison des jeunes (10-17 ans)  
Stage d'approfondissement à effectuer dans l'année suivant le stage pratique

Informations au  
04 79 05 17 90 ou [sij@cchmv.fr](mailto:sij@cchmv.fr)

La Maison des Jeunes recherche pour les vacances d'hiver 2023 :  
**1 animateur diplômé BAFA, poste à pourvoir du 6 février au 17 février 2023**  
pour postuler envoyer votre CV et une lettre de motivation avant le **31/01/2023** à :  
**Monsieur le Président du CIAS HMV**  
**Maison des Jeunes, 28, rue Jules Ferry**  
**73500 Modane**  
Informations et renseignements au **06 32 79 39 86** ou [jeunesse@cchmv.fr](mailto:jeunesse@cchmv.fr)

## Question / Réponse

La rubrique juridique de Terra Modana HMV en partenariat avec les avocats du Barreau d'Albertville

### Quel nom pour l'enfant ?

Par M<sup>e</sup> Alice TOURREILLE

« *Mon enfant est né alors que j'étais déjà séparée de mon concubin. Celui-ci exige qu'il porte son seul nom de famille. Moi, j'aurais souhaité qu'il porte mon nom puisque le père n'a même pas assisté à sa naissance. Même les deux noms accolés, cela me paraîtrait inapproprié. L'Etat civil exige une décision rapide. Comment faire ?* »

La législation relative au nom de famille n'a eu de cesse d'évoluer ces deux dernières décennies. La loi du 2 mars 2022, entrée en vigueur au 1<sup>er</sup> juillet dernier, vient encore ouvrir de nouvelles possibilités notamment sur le nom d'usage de l'enfant mineur mais bien plus important encore, donne la possibilité à l'enfant tout juste majeur de faire le choix du nom du parent qui ne lui aurait pas transmis le sien et d'écarter ainsi définitivement son nom patronymique de naissance.

Il convient de rappeler que pour établir la filiation d'un enfant issu d'un couple non marié (concubins, partenaires), il existe plusieurs possibilités conformément aux articles 311-21 à 311-w24 alinéa 3 du code civil.

À défaut de choix express et en cas de reconnaissance simultanée de l'enfant par les deux parents, le nom du père sera transmis. Si les deux parents souhaitent transmettre

leurs deux noms, ils indiqueront au sein d'une déclaration conjointe le nom patronymique qu'ils souhaitent transmettre dans l'ordre souhaité par eux, dans la limite d'un nom par parent. Dans l'hypothèse où les deux parents ne s'entendent pas sur le choix du nom, l'officier d'état civil indiquera au sein de l'acte de naissance le nom des deux parents dans l'ordre alphabétique, toujours dans la limite d'un nom chacun.

Toutefois, toujours à défaut d'accord, celui des parents qui aurait reconnu l'enfant en premier, transmettra automatiquement son nom de famille à son enfant.

Il est donc fort probable que dans notre cas d'espèce, l'officier d'état civil fasse application de l'article 311-21 du code civil, puisque les parents ont manifestement reconnu l'enfant simultanément et qu'à défaut d'accord sur le choix du nom, ils transmettront leurs deux noms de famille à leur premier enfant (puisque ce choix s'effectue pour le premier enfant issu des mêmes parents) dans l'ordre alphabétique et dans la limite d'un nom par parent. (Le parent ayant un nom composé ne pouvant transmettre que le premier nom)

« En cas de désaccord entre les parents, signalé par l'un d'eux à l'officier de l'état civil, au plus tard au jour de la déclaration de naissance ou après la naissance, lors de l'établissement simultané de la filiation, l'enfant prend leurs deux noms, dans la limite du premier nom de famille pour chacun d'eux, accolés selon l'ordre alphabétique. » Cela ne conviendra manifestement pas à cette mère.

Pour autant, avec les dernières avancées législatives, et dans l'hypothèse où la mère renonce finalement à transmettre son nom à son enfant et que ce dernier porte le nom



Par tostphoto

de son père uniquement à l'état civil ; elle pourra assez simplement contourner le problème dans le temps en sollicitant que l'enfant fasse usage de son nom par substitution de son nom à celui de son père.

Si comme elle l'indique, le père se désintéresse effectivement de l'enfant sur la durée et obtient du juge aux affaires familiales, l'exercice exclusif de l'autorité parentale, elle fera seule ce choix au visa de l'article 311-24-2 du code civil. Si le père s'investit dans la vie de l'enfant et bénéficie classiquement et de droit d'une autorité parentale conjointe, elle pourra solliciter l'adjonction de son nom sauf à ce que le père s'y oppose en saisissant le juge aux affaires familiales.

Enfin, cela semble peu probable mais l'hypothèse selon laquelle les parents solliciteraient une substitution du nom du père au profit de celui de la mère par déclaration conjointe serait envisageable durant la minorité de l'enfant, toujours au titre de nom d'usage, à défaut d'envisager la solution du changement de nom patronymique durant la minorité de l'enfant relevant généralement du « parcours de combattant » car soumise à l'article 61 du code civil s'agissant d'une procédure adressée au Garde des Sceaux lequel apprécie l'intérêt légi-

time, très restrictivement.

L'avancée significative de la dernière loi reste la possibilité pour le jeune majeur de faire choix du nom patronymique du parent qui ne lui aurait pas transmis le sien, et venir réparer en quelque sorte les choix opérés au moment de sa naissance et qui ne correspondraient pas à l'attachement escompté.

Pour cela, la démarche sera désormais extrêmement simple en ce qu'elle n'aura pas à être motivée, sera définitive et irrévocable, simplement en remplissant un formulaire cerfa. Seul un temps de réflexion d'un mois sera exigé pour éviter que certains ne s'emballent en effectuant ce changement sur un coup de tête.

Ce changement de nom patronymique présente un intérêt en ce que le requérant pourra ainsi transmettre ce nom à ses descendants à la différence du nom d'usage qui s'éteindra avec son bénéficiaire (à l'instar du nom marital).

Définitivement, le principe de l'immutabilité du nom n'est plus !



**RESTO BIO DE MODANE**  
100% dans un bocal  
**biocoop**  
04.79.05.42.78  
RestoBio-Modane  
22 av. J. Jaurès, Modane

**100% BIO**  
Tous les midis du MARDI au SAMEDI SUR PLACE & A EMPORTER

**Coop Haute-Maurienne Vanoise**  
Beaufort • Bleu de Bonneval

36 Rue de l'Arc  
73480 Val Cenis Lanslebourg  
Tél. : 04 79 05 92 79

Circuit de visite • Retrouvez tous nos magasins sur [www.coophautmaurienne.fr](http://www.coophautmaurienne.fr)



**RITTAUD BOUCHERIE**  
1911-1912  
BOUCHERIE CHARCUTERIE  
TRAITEUR - EPICERIE FINE - VIN

Du mardi au samedi  
11h30-12h15 / 14h30-19h  
Le dimanche de 8h à 12h  
3, Rue de la Concorde  
73 500 FOURNEAUX

**Boulangerie Pâtisserie**  
**Bernard**  
Lanslevillard  
04 79 05 93 28

Trois adresses à Lanslevillard  
★ 16 r Sous l'Eglise face à l'Office de Tourisme  
★ Les Pains Bernard imm Le Burel face à Intersport  
★ Pains et Gourmandises Rue de la Mairie

# 60 bougies pour le Parc !

Le Parc national de la Vanoise a été créé le 6 juillet 1963



Cette année, le Parc national de la Vanoise (PNV) va souffler ses 60 bougies. Situé à cheval sur Maurienne et Tarentaise, il a été le premier parc national français, officiellement créé par décret le 6 juillet 1963, à l'initiative de Gilbert André alors maire de Bonneval-sur-Arc. Pour fêter « ensemble » ses 60 ans, le PNV a lancé l'appel à initiatives « 60 ans, Vanoise au cœur », invitant les acteurs des communes du Parc national de la Vanoise, du territoire savoyard et de l'arc alpin à proposer et organiser des actions. Tous les projets en lien avec la nature, la biodiversité, le paysage, la montagne, le terroir, la vie dans les vallées du massif de la Vanoise, portés par tous types d'acteurs privés ou publics, peuvent être proposés au titre de cet appel à initiatives. Les candidatures peuvent être déposées en ligne sur Démarches Simplifiées [www.demarches-simplifiees.fr/commencer/appel-a-initiatives-60-ans-vanoise-au-coeur](http://www.demarches-simplifiees.fr/commencer/appel-a-initiatives-60-ans-vanoise-au-coeur). Il reste deux périodes pour le dépôt : du 1<sup>er</sup> janvier au 15 mars et du 1<sup>er</sup> avril au 15 août 2023.

Photo Sébastien BREGÉON - PNV

**Modane**  
RÉPARATION TÉLÉPHONE

TOUTES MARQUES  
VENTE ACCESSOIRES,  
BATTERIES

18, rue de la République  
73 500 MODANE  
Tél. 06 99 44 30 86  
modanereparation@free.fr

Lundi au samedi 10h-12h / 14h30-18h30

Les Mondes de  
**Alf**

Jeux de société  
Boutique  
Bar à jeux

2 place du Replaton - Modane  
04 79 05 90 26  
www.lesmondesdealfr

Mon commerçant  
toujours là pour moi.

MOD'BIJOUX  
4, Place Sommeiller  
MODANE  
04 79 05 10 74

100% LOCAL 100% ÉTILE

Initiative du Gouvernement de la Savoie

## Le saviez-vous ?

# Pourquoi la place de la Sècherie à Fourneaux ?

**Ici, on ne séchait ni la morue, ni la bresaola, ni les pruneaux, mais bien les graines de conifères...**

À la fin du 19<sup>e</sup> siècle, alors que l'administration forestière est encore tournée vers la forêt de production, quelques documents relatifs aux risques naturels dans les vallées de montagne commencent à circuler et font naître une nouvelle prise en compte de la forêt, comme objet de protection des villages et des biens. On considère en effet que la forêt peut être une réponse à l'érosion des sols, aux dangers torrentiels et des avalanches. Dès lors, la loi du 28 août 1860 sur le reboisement en montagne et celle du 4 avril 1882 s'y substituant fixent les périmètres à restaurer et donnent naissance à la restauration des terrains en montagne (RTM). Un service rattaché à l'Office National des Forêts. En application des lois votées, des sécheries de graines sont créées dans différentes régions de France et en Savoie dans le canton de Modane, à Fourneaux. Elles vont produire les graines destinées au reboisement.

**1874, création de la sécherie, à côté de l'actuelle mairie**

Dans un courrier administratif daté du 14 août 1874, le directeur général des Forêts

du département de la Savoie décide de la création de cette sécherie, « afin de tirer parti des graines forestières, notamment de mélèze et de pin sylvestre que les massifs forestiers importants, situés à proximité, produisent en abondance ».

Le chantier du tunnel du Fréjus (du Mont-Cenis) n'est déjà plus qu'un souvenir et les bâtiments administratifs et techniques désertés des services de la Percée des Alpes sont vacants. Les agents forestiers locaux proposent donc d'affecter à la sécherie une partie de ces bâtiments (996 m<sup>2</sup>), pouvant convenir au séchage de graines. Les agents forestiers souhaitent y adjoindre un autre terrain jouxtant les bâtiments précités, d'une surface cette fois de 4 297 m<sup>2</sup>, pour en faire une pépinière. Ainsi, à la sécherie, on fera sécher les cônes récoltés et l'on sélectionnera les graines que l'on pourra faire germer dans la pépinière toute proche.

Après l'accord des Ponts et Chaussées de Chambéry, qui ont la garde des bâtiments de la Percée des Alpes depuis leur désaffectation, les agents forestiers prennent possession des lieux et, durant le premier semestre de 1874, commencent à y faire déposer les graines forestières récoltées dans les massifs environnants et les appareils destinés à activer l'ouverture des cônes et à préparer les graines. La sécherie de Fourneaux est née et sera bientôt régularisée par la signature d'un décret. Elle fonctionnera jusque dans les années 1910 et aura, dans



l'intervalle, livré des centaines de milliers de plants aux communes. Nous avons trace d'une livraison de 20 000 plants d'épicéa à la commune de Sollières-Sardières, le 3 septembre 1890, pour cent francs de l'époque, et pour des travaux neufs de reboisement. La sécherie n'a donc pas fait long feu. En 1911, le conseil municipal de Fourneaux prenait une première délibération pour récupérer l'espace utilisé pour l'extension de l'école. Au début des années 20, cette extension était réalisée.

De cette histoire de la sécherie, il ne reste plus aujourd'hui, à Fourneaux, que le nom

d'une place qui jouxte la mairie, où les boulistes, les familles et les enfants aiment à se retrouver, et quelques documents que l'historien Alain Peynichou, a exhumés des Archives départementales de la Savoie. Il a notamment retrouvé les courriers de la création de cette sécherie et, au service de la RTM, à Chambéry, d'étonnantes images prises à l'époque, destinées à montrer l'utilité des investissements consentis en matière de restauration des terrains en montagne. Ces documents nous ont permis de réaliser cet article.

B.C

Ph Ch. KUSS Archives RTM

## Phyto santé

# Les plantes avec Nathalie Fosse

Prévenir les maux hivernaux,

Aider notre système immunitaire Notre système immunitaire est notre allié quand il s'agit d'aborder sereinement la période hivernale avec tout ce qu'elle apporte de microbes et autres virus. On ne décria pas le fonctionnement complet de celui-ci, cela serait trop long mais sachez que notre corps est parfaitement armé avec des agents protecteurs tels que notre peau et nos muqueuses, le mucus de nos orifices extérieurs naturels, nos globules blancs...

La magie du processus est telle que notre système immunitaire réagit soit immédiatement face à l'agression extérieure des microbes, considérés comme inconnus, soit plus lentement lorsqu'il les reconnaît, car celui-ci garde en mémoire les précédentes intrusions et développe des armes spécifiques avec les lymphocytes B et T. Alors pourquoi stimuler notre système immunitaire davantage ? Eh bien, même après avoir nettoyé l'organisme avec la détox automnale\* d'octobre, qui apporte un regain d'énergie, celui-ci doit fréquemment gérer dans le quotidien des phases de stress, de sommeil perturbé, une alimentation pas toujours équilibrée et plein d'autres nuisances extérieures. Il faut donc donner un coup de pouce au système immunitaire qui peut être soit débordé soit affaibli...

### Les plantes bénéfiques

En période pré-hivernale, des plantes amies sont belles et bien encore présentes pour booster nos défenses naturelles, et bien entendu dans l'espace de Haute Maurienne. Dans la famille des plantes immunostimulantes, je demande l'ortie ! Mal aimée à tort, du fait de ses facultés urticante, c'est pourtant une panacée ! Elle est en effet 7 fois plus riche en vitamine C que l'orange, contient toutes les protéines dont nous avons besoin, du fer, et beaucoup de sels minéraux ; bref elle a tout pour plaire. Encore présente à cette période l'année, vous pouvez cueillir ses jeunes feuilles qui ressortent ou tout simplement ses fruits, qui forment des grappes en haut des tiges, considérés par certains comme un super-aliment. Non seulement elle stimulera vos défenses immunitaires mais vous donnera un sérieux coup de fouet en cas de fatigue. Autre plante emblématique de l'immunité est le fruit de l'églantier ou du rosier sauvage, le cynorhodon, communément appelé « Gratte-Cul ».

Ce petit faux-fruit pousse en cette période sur les bords de sentiers et est facilement reconnaissable, car en forme de ballon de rugby. Celui-ci est 20 fois plus riche en vitamine C que l'orange ! Autrement dit profitons-en pour faire une cure. Il est riche en bien d'autres micro-nutriments à l'instar de l'ortie, tels que des acides gras essentiels, des polyphénols, des minéraux et oligo-éléments... Il est d'ailleurs comestible et très goûteux pour les amateurs de confitures et desserts originaux. Il sera un allié déterminant pour booster notre organisme.

### La méthode

Deux options simples s'offrent au cueilleur pour employer ces deux belles plantes,

qu'elles soient fraîches ou sèches. Le macérat à l'eau minérale froide (1litre) de ces plantes pendant une période de 24h, où l'on boit l'eau enrichie de leurs principes actifs le lendemain. Ou la fameuse tisane du matin qui donne un coup de pepes et ce pendant trois semaines pendant les premiers mois d'hiver.

De belles plantes pour passer un hiver serein et clément.

\*voir édition novembre

A vos papilles  
Contact@nathalie-fosse-naturopathe.fr

Note : cette rubrique était prévue pour le Terra Modana de décembre, mais nous avons dû la décaler.



La fameuse ortie ! Ph. Michael GASPERR

Ci-dessous, trois fruits hypervitaminés que les anciens connaissaient bien, à ramasser l'hiver, quand le gel les a confits : Le cynorhodon, l'épine-vinette et l'argousier, photographiés sur les versants du village du Bourget. Ph. Bruno CILIO



## Habitat

# Vous êtes bien accompagnés dans vos travaux de rénovation énergétique En 2023, je rénove ou j'adapte mon logement

Vous souhaitez réaliser des travaux d'isolation, de chauffage, de ventilation pour faire des économies d'énergie et avoir plus de confort dans votre habitation ? Avant d'engager vos travaux, faites-vous conseiller sur les plans technique et financier. C'est gratuit ! France Rénov' est un service gratuit et accessible sur [info@faire73.fr](mailto:info@faire73.fr) ou au 04 56 11 99 00 du lun. au ven. 9h-12h et 14h-17h sauf jeudi matin



Tout au long de votre projet, des conseillers vous informent et vous proposent un accompagnement personnalisé en toute neutralité. Par où commencer ?

- Quelles solutions techniques choisir : isolation par l'intérieur, par l'extérieur ? Type de matériaux ? Changer menuiseries et vitrages ? Comment veiller à l'étanchéité à l'air ? quel mode de ventilation ?
- Quelle énergie renouvelable choisir pour le chauffage, l'eau chaude sanitaire, l'électricité : bois énergie, solaire thermique, solaire photovoltaïque ?
- Quelles aides financières possibles ?
- Comment mener des économies d'énergie au quotidien.

Ce dispositif est financé par l'État, la Région Aura, la Savoie et les collectivités savoyardes.

Le service France Rénov' en Savoie est assuré par l'ASDER (04 56 11 99 00). Les dates de permanences à Modane à la maison cantonale pour 2023 sont les 2<sup>e</sup> lundi du mois, 1 mois sur 2 soit pour 2023 : Lundi 9 janvier / Lundi 13 mars / Lundi 15 mai / Lundi 10 juillet / Lundi 9 octobre / Lundi 11 décembre.

**Aides pour lutter contre la précarité énergétique**  
Des aides adressées aux ménages aux ressources modestes, en rénovation globale (c'est-à-dire que le programme de travaux doit permettre un gain énergétique d'au moins 35%). L'association SOLIHA vous accompagne dans le cadre du programme MaPrimeRénov' Sérénité.

**Qu'est-ce que la précarité énergétique ?**  
« Est en situation de précarité énergétique au titre de la présente loi, une personne qui éprouve dans son logement des difficultés particulières à disposer de la fourniture d'énergie nécessaire à la satisfaction de ses besoins élémentaires en raison notamment de l'inadaptation de ses ressources ou de ses conditions d'habitat. »

**Réduire vos dépenses d'énergie**

- Vos factures d'énergie sont trop élevées ?
- Vous avez trop froid ou trop chaud dans votre logement ?
- Vous constatez des traces d'humidité sur vos murs ?

Il est possible d'améliorer votre confort et de maîtriser davantage vos dépenses d'énergie !

La CCHMV a missionné SOLIHA pour vous aider à améliorer votre logement avec des conseils, un accompagnement technique et administratif et la mobilisation d'aides financières de MaPrimeRénov' Sérénité et du Département de la Savoie.

**Quelles aides ?**

- MaPrimeRénov' Sérénité.
- Le soutien départemental au Programme
- Les certificats d'économie d'énergie.
- Des financements complémentaires (caisses de retraites, prêt à taux zéro...).
- Un accompagnement personnalisé.

**Soliha propose :**

- Une évaluation énergétique de votre logement et la définition de votre programme de travaux.
- L'analyse des devis des artisans et des conseils pour maîtriser la consommation de vos nouveaux équipements.
- La recherche des aides financières mobilisables sous conditions de ressources.
- L'établissement d'un plan de financement prévisionnel.

# Carrières : légitime inquiétude

**Ce début 2023 est marqué par la mobilisation d'habitants et d'élus de Haute Maurienne vanoise opposés à un projet de carrières de gypse et d'anhydrite initié par les ministères de la Transition écologique et de l'Economie, destiné à fournir aux industriels Placoplâtre et Vicat des ressources en matière première pour la fabrication du plâtre et du ciment...**

## Le contexte

**L'épuisement des ressources, la quête de nouveaux gisements**  
La société Placoplâtre (Groupe Saint-Gobain) a alerté les ministres de l'Environnement et de l'Industrie sur les difficultés d'approvisionnement de son usine de plaques de plâtre de Chambéry (157 personnes), suite à l'épuisement du gisement exploité par la société Gypse de Maurienne (SOGYMA) à Saint-Jean-de-Maurienne et Saint-Pancrace. Cette carrière alimente en gypse l'usine Placoplâtre de Chambéry depuis 1981, mais également pour une moindre part des cimenteries Vicat en Isère et dans l'Allier. Placoplâtre Chambéry est considérée comme stratégique en France, elle est la deuxième usine de fabrication de produits d'isolation et du second œuvre pour le bâtiment en France, avec une production annuelle de 45 millions de m<sup>2</sup> de plaques de plâtre, l'équivalent de plus de 150 000 logements neufs. Selon les années, cette usine consomme entre 300 et 450 000 t de gypse par an. Elle est approvisionnée par train directement depuis la carrière de St-Jean-de-Maurienne



La carrière de gypse de Saint-Jean-de-Maurienne

Ph. Placo Saint-Gobain

## Le projet

**Une Zone Spéciale de Carrières (ZSC) en deux parties, concernant pour 120 ans la vallée de l'Arvan et la Haute Maurienne**

Le projet de ZSC est inscrit dans un document émanant de l'Autorité environnementale\*. Il concerne **1 031 ha répartis en 2 secteurs distincts** : un secteur en amont de Modane et un secteur situé dans la vallée de l'Arvan. A noter que dans le périmètre de la ZSC, de par le code minier, l'exploration et l'exploitation d'un gisement sont possibles sans le consentement du propriétaire du sol.

➔ **627 hectares concernés en HMV.** Secteur formé en trois « sous zones », à Aussois, Villarodin-le-Bourget et Val-Cenis. Secteur en bordure du PNV (1,3 km) et interceptant un site Natura 2000. Enjeux forts pour les espèces et les milieux naturels, mais aussi pour les activités humaines, notamment touristiques (La Norma). **360 ha** constitueraient des espaces de « protection » de gisement, des passages pour l'évacuation des matériaux (voies d'accès et pistes), des zones de servitude temporaire autour des zones d'extraction (talus de sécurité, clôtures, etc.), des espaces de protection sans aucune exploitation, des zones permettant la recherche de substances de carrières.

**62 ha** correspondraient aux cœurs de village et hameaux, ainsi qu'aux zones d'activité, exclus des zones de prospection et d'exploitation (Ndlr : mais néanmoins impactés). **Environ 200 ha** (300 terrains de football) sont identifiés comme pouvant faire l'objet d'extraction progressive.

➔ **404 ha en Arvan**, à St-Jean-de-Maurienne, St-Pancrace et Fontcouverte-la-Toussuire.

\* Cette instance émanant du ministère de l'environnement donne des avis, rendus publics, sur les évaluations des impacts des grands projets et programmes sur l'environnement et sur les mesures de gestion visant à éviter, atténuer ou compenser ces impacts, par exemple, la décision d'un tracé d'autoroute, la construction d'une ligne TGV ou d'une ligne à haute tension, mais aussi d'un projet local, dès lors qu'il dépend du ministère de la Transition écologique et de la Cohésion des territoires (MTECT), et qu'il est soumis à étude d'impact.

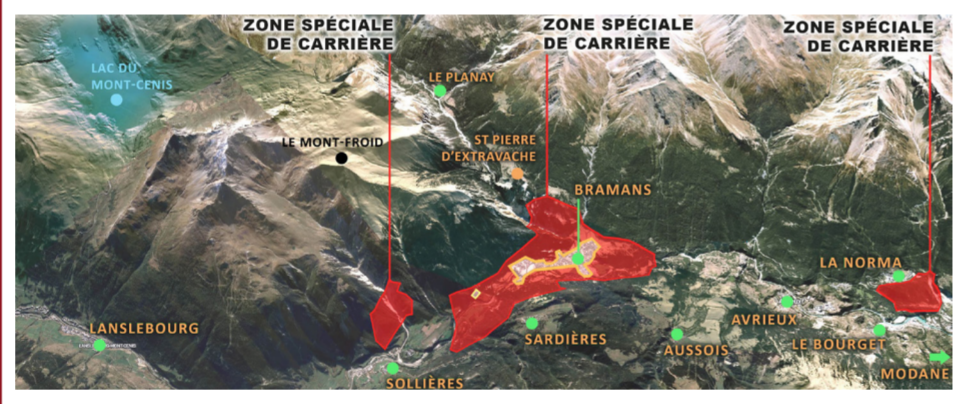

## Le gypse

**Pour faire du plâtre**

Produit naturel, le gypse est un sulfate de calcium hydraté. Il est le premier constituant du plâtre et entre également dans la composition des ciments et de divers produits comme les engrais et les charges minérales (peintures et la verrerie). C'est un matériau important pour l'industrie du BTP.

La production française de gypse en 2015 est de l'ordre de 4 millions de t/an. La région Ile-de-France est la première région productrice avec 2,8 millions de t/an soit ~60% de la production nationale. Les gisements de gypse franciliens ont d'ailleurs été reconnus d'enjeu national et européen par le schéma directeur Ile de France (SDRIF) publié le 26 décembre 2013.

**Le Sud-Est de la France** (polygone délimité approximativement par Belfort/Clermont-Ferrand/Narbonne/Nice) dispose de plusieurs gisements. Ce secteur représente **18% des réserves nationales dont 5% dans les Alpes**. Elles sont certainement plus importantes, mais les conditions d'exploitation (altitude,



relief) rendent difficiles une récupération optimale.

**En Maurienne et Haute Maurienne**

Dans la vallée de l'Arvan, les moulins de la Combe de l'Arvan (Combe des Moulins) sont modifiés vers 1865 pour l'exploitation du gypse. A partir de 1900 l'évolution de la construction accroissait l'importance de ce matériau. On l'utilisa aussi sous forme de plaques de 2 cm d'épaisseur, mélange de paille et de plâtre, connues sous le nom de « planches David », ancêtres du « Placoplâtre » largement utilisé dans la construction et dans la rénovation (photo ci-dessus).

# Le « non » de la Maurienne à la Première ministre

Dans un courrier daté du 15 décembre, Emilie Bonnivard, députée de la 3<sup>e</sup> circonscription de la Savoie, saisit la Première ministre Elisabeth Borne pour lui demander l'arrêt de l'étude de la ZSC en Maurienne. Sa lettre a été co-signée par plus de 70 élus de la vallée, maires, présidents de communautés de communes, conseillers départementaux...

« Madame la Première Ministre, En début d'année 2022, nous avons été informés, avec les élus de la Maurienne, du lancement d'une étude dite Zone spéciale Carrières (ZSC) en Maurienne. Cette démarche a été sollicitée par les Ministres de l'Economie et de la Transition écologique en 2021.

Sur la forme, je vous avoue que la rapidité et le caractère non totalement transparent des choses sur un sujet aussi sensible, nous sont apparus totalement inappropriés. Nous avons le sentiment d'avoir été totalement pris de court, avec à peine quelques mois, en outre en pleine période électorale, entre l'information de la ZSC (sans contenu) et l'annonce du lancement d'une concertation sur un projet déjà très abouti !

En effet, nous avons eu connaissance, grâce notamment aux recherches et au travail d'un groupe de citoyens, il y a seulement quelques jours, d'une étude déjà très avancée, avec un dossier de 240 pages, qui n'a été transmis à aucun élu... Sur le fond maintenant : je sais que le sujet est complexe, et je n'ai jamais été dans une position consistant à m'opposer à tous les projets. Je me suis toujours efforcée de trouver un point d'équilibre entre d'une part les enjeux économiques, de relocalisation, d'indépendance en matière de production de matériaux, et d'autre part les exigences environnementales et efforts déjà acceptés par un territoire et ses habitants sur des projets d'envergure. C'est parce que cet équilibre est déjà atteint en Maurienne que je suis totalement opposée à cette ZSC, qui conduirait à la possibilité de lancer de nouvelles carrières dans cette vallée, et je l'ai fait savoir en juin dernier aux garants chargés de mettre en œuvre la concertation qui n'a pas encore démarré officiellement.

Les raisons principales de mon opposition sont les suivantes. Nous avons déjà beaucoup de carrières en Maurienne, et notre territoire de montagne, particulièrement contraint en termes fonciers et d'habitat des populations (contraintes qui vont encore augmenter en raison de la loi dite Zéro Artificialisation nette), a déjà beaucoup contribué à l'effort national en la matière. J'estime, comme les élus de la vallée qui ont accepté de cosigner ce cour-

rier, que nous avons atteint notre niveau maximum d'acceptation face à tout nouveau projet de carrière.

Certains périmètres considérables envisagés se trouvent en Haute-Maurienne, proche du Parc national de la Vanoise, des forêts de l'Esseillon, etc. territoire vivant essentiellement grâce à son potentiel paysager et naturel, du tourisme et de l'agriculture. Il en va de même pour un autre nouveau site envisagé sur le secteur de Saint-Jean-de-Maurienne et de l'Arvan. Ces périmètres sont en outre très proches des habitations. La beauté de notre nature sur ces secteurs est une valeur ajoutée nationale, pour tous. C'est notre patrimoine commun. L'Etat ne peut pas en même temps, pour des raisons environnementales, apporter des contraintes extrêmes au travers d'un SCOT, qui réduit très fortement le champ des activités en montagne, activités qui font vivre des familles à l'année et créent de la valeur ajoutée sur le territoire, et permettre les conditions d'ouverture de carrières sur ces mêmes espaces dans un temps très court.

Comme vous le savez, la Maurienne accueille en ce moment le grand chantier du tunnel de base du Lyon-Turin. Ce chantier est d'intérêt européen et national et je le soutiens pleinement. Notre vallée et nos habitants subissent donc de très fortes contraintes et nuisances importantes dues à ce chantier, au bénéfice de la Nation tout entière, et vont continuer de les subir pendant 10 ans.

Les Mauriennais, nos parents, grands-parents, ont déjà accepté des chantiers majeurs comme les principaux barrages hydrauliques dans les années 50 qui rendent aussi un service fondamental aujourd'hui à notre pays. Nous sommes capables d'accepter ces grands chantiers, de subir les contraintes, car nous savons qu'il en va de l'intérêt général. Mais encore une fois, nous avons atteint notre point d'acceptation maximum des contraintes et nuisances importantes qu'ils engendrent, pour ne pas accepter que nos espaces naturels qui font aussi la valeur de notre territoire, soient encore impactés par de nouvelles carrières. J'ajoute que l'absence d'anticipation sur le ferroutage dans les Alpes et la fermeture du tunnel du Mont-Blanc 3 mois par an pendant 10 ans imposent en plus aux habitants de notre territoire le report des poids lourds et véhicules légers par cette même vallée avec des nuisances qui s'ajoutent encore... La coupe est donc pleine.

A force de concentrer les contraintes de toutes sortes sur un territoire, vous risquez de voir la population ne plus adhérer et s'opposer à tous les chantiers. J'estime que pour les 30 prochaines années, la Maurienne, avec le Lyon-Turin, et les carrières existantes, aura largement pris sa part à l'effort national, pour ne pas se voir imposer de nouvelles nuisances.

On ne peut pas tout concentrer sur un seul espace de montagne, une seule vallée. Car c'est bien ce qu'il se passe aujourd'hui.

...nous avons atteint notre niveau maximum d'acceptation face à tout nouveau projet de carrière

## Les élus cosignataires de la lettre

- Yves Durbet, président du SPM et maire de La Tour-en-Maurienne
- Jacques Arnoux, maire de Val-Cenis
- Philippe Rollet, maire de St-Jean-de-Maurienne
- Hervé Genon, président de la CC Porte de Maurienne et maire délégué d'Aiguebelle (Val-d'Arc)
- Christian Simon, président de la CC Haute Maurienne Vanoise
- Bernard Chêne, président de la CC du Canton de la Chambre et maire délégué de Saint-François-Longchamp
- Jean-Paul Margueron, président de la CC Cœur de Maurienne Arvan
- Cédric Vial, sénateur de la Savoie
- Martine Berthet, sénatrice et conseillère départementale de la Savoie
- Christiane Brunet, vice-présidente du Conseil départemental de la Savoie
- Patrick Provost, conseiller départemental de la Savoie et maire de St-François-Longchamp
- Nathalie Furbeyre, conseillère départementale de la Savoie
- Olivier Thévenet, conseiller départemental de la Savoie
- Christian Grange, vice-président du Conseil départemental de la Savoie
- Alexandre Albrieux, maire de Valmeinier
- Roland Avenière, maire de Le Freney
- Fabrice Baudray, maire de St-Sorlin-d'Arves
- Jean-Marc Blangy, maire d'Albiez-le-Jeune
- Roger Blanc-Coquand, maire de St-Pancrace
- Danielle Bochet, maire déléguée d'Hermillon (La Tour-en-Maurienne)
- Jean-Pierre Rougeaux, maire de Valloire et secrétaire général de l'Association Nationale des Maires de Stations de Montagne.
- Bertrand Mondet, maire de Saint-Rémy-de-Maurienne
- Benjamin Canot, maire d'Aiton
- Luc Ollier, maire de Saint-Martin-d'Arc
- Jérémy Tracq, maire de Bessans
- Christine Bouclier-Beauchet, maire de Saint-Pierre-de-Belleville
- Christian Chiale, maire de Saint-André Colombar-des-Villards
- Patrick Bois, maire délégué de Bramans (Val-Cenis)
- Jean-Louis Bougon, maire délégué de Sollières-Sardières (Val-Cenis)
- Christiane Hustache, maire de Saint-Jean-d'Arves
- Marc Konareff, maire de Bonneval-sur-Arc
- Joël Cécille, maire de Les Chavannes-en-Maurienne

- François Chemin, conseiller régional et maire de Fourneaux
- Lionel Combet, maire de Saint-Martin-sur-la-Chambre
- Sylvain Conti, maire d'Epierre
- Philippe Falquet, maire délégué de Pontamfrey-Montpascal (La Tour-en-Maurienne)
- Bernard Fargeas, maire de Montsapey
- Philippe Girard, maire de Ste-Marie-de-Cuines
- Jean-Claude Raffin, maire de Modane
- Guy Ratel, maire de St-Martin-la-Porte
- Stéphane Robin, maire de La Chapelle
- Philippe Rossi, maire de Villargondran
- Gérald Bourdon, maire délégué de Termignon (Val-Cenis)
- Stéphane Boyer, maire d'Aussois
- Daniel Crosaz, maire de Montvernier
- Jacky Demonnaz, maire de Bonvillaret
- Jean Didier, conseiller départemental de la Savoie et maire de St-François-Longchamp
- Jean-Claude Perrier, maire d'Argentière
- Marc Pion, maire de Jarrier
- Laure Pion, maire de N-D-du-Cruet
- André Brunet, maire de Saint-Georges-d'Hurtières
- Jean-Paul Buet, maire de Montgilbert
- Jean-Marc Buttard, maire d'Arvieux
- François Rovasio, maire de Saint-Julien-Montdenis
- Mathilde Sonzogni, maire de La Chambre
- Jean-François Thiaffey, maire de Saint-Alban-d'Hurtières
- Fabien Gravier, maire délégué de Lanslebourg (Val-Cenis)
- Dominique Lazzaro, maire de Saint-Etienne-de-Cuines
- Gilles Margueron, maire de Villarodin-Bourget
- Mickaël Cohin, maire de Saint-Léger
- Bernard Covarel, maire de Fontcouverte-la-Toussuire
- Jacqueline Dupenloup, maire de Saint-Alban-des-Villards
- Aimé Perret, maire d'Orelle
- Simon Bouchoulin, maire de Saint-Avre
- Claude Meille, 1<sup>er</sup> adjoint au Maire de Fourneaux
- Jacqueline Ménard, maire déléguée de Lanslevillard (Val-Cenis)
- José Rico-Perez, maire de Val-d'Arc et maire délégué de Randens
- Sophie Verney, conseillère départementale de la Savoie et maire de Montricher-Albanne
- Patrice Fontaine, maire de Villarembert-Le Corbier
- Rozenn Hars, conseillère départementale suppléante
- Florian Chinal, conseiller départemental suppléant

Je vous demande, Madame la Première Ministre, avec tous les élus locaux qui ont accepté de signer ce courrier, de stopper immédiatement la démarche de ZSC en Maurienne. Nous avons pris plus que notre part à l'effort national. Je vous remercie par avance, Madame la Première Ministre, de l'attention que vous voudrez bien accorder à ce courrier, et vous prie d'accepter mes respectueuses salutations. »

Emilie Bonnivard  
Député de la Savoie  
Membre de la Commission des Finances, Rapporteuse spéciale du budget du Tourisme  
Conseillère régionale Auvergne-Rhône-Alpes



Sur le terrain, ici à Bramans, le non est également sans équivoque.

# Venez à la Bib' avec vos enfants !

La bibliothèque de Modane, ouverte à tous toute l'année, vous offre des espaces confortables avec des fauteuils pour lire et passer un agréable moment.

« Une Bibliothèque est un lieu de rencontre qui n'accueille pas un public mais des publics » explique la chaleureuse bibliothécaire Fabienne Chauveton, elle vous accompagnera dans votre recherche et échangera avec vous autour de vos découvertes et coups de cœurs. Au 130 rue Paul Bert, retrouvez tous les types de romans, documentaires, bandes dessinées, revues, livres audio CD de musique et DVD pour tous les âges et tous les goûts.

Et vous bénéficiez d'un accès à internet grâce aux postes informatiques mis à votre disposition.

La bibliothèque municipale permet à tous, des enfants aux aînés, de passer un agréable moment dans une am-

biance accueillante.

**La BIB, un acteur de la culture, elle lance un concours de photo**

Cette bibliothèque ne se limite plus à l'emprunt de livres et aux concours de nouvelles, elle a lancé le lundi 7 novembre 2022, en partenariat avec le photographe Jean Luc Viart, l'opération : « **Regards de Femmes** ». Dans ce concours de photos, par essence féminin et sur le thème de la femme en Maurienne, chaque photographe devra montrer « la vallée ou elle se sent bien », sur le ton de l'humour, voire du décalé !

Samuel BOROT

*Venir à la Bib' avec vos enfants, petits-enfants, c'est déjà les habituer à un environnement de connaissance et de culture qui les aidera à grandir.*



## Presse Connaissez-vous Le Bouquetin Curieux ?

Le Bouquetin Curieux est le journal des élèves du collège la Vanoise de Modane. Des élèves volontaires de la 6<sup>e</sup> à la 3<sup>e</sup> se regroupent une fois par semaine pour alimenter leur journal.

Le Bouquetin Curieux est publié 2 fois par an et a beaucoup évolué depuis sa première parution et il est désormais lisible en version numérique sur le site internet : [readbookcreator.com](http://readbookcreator.com). Il est composé d'interviews, de découvertes de métiers, reportages, nouvelles...

« Ce qui m'incite à réaliser ce journal : la fierté des élèves quand ils voient leur article publié » explique Anne Le Guen, la professeure en charge du projet.

Le dernier numéro, publié en juin dernier est composé de vidéos sur la magie, de reportages sur différents sujets comme la nature et l'écologie et d'interviews d'auteurs et d'une traductrice en langue des signes.

Les élèves préparent actuellement le 26<sup>e</sup> numéro d'un journal qui existe depuis plus de dix ans et qui continue d'être intéressant et pertinent sur tous les sujets abordés durant la période du collège.



**S.B.**  
Pour jeter un œil sur le Bouquetin Curieux : tapez ce lien dans la barre de recherche de votre navigateur Internet : [urlz.fr/k34o](http://urlz.fr/k34o)

## Facile le numérique

### Une fake news, qu'est ce que c'est ?



Une fake news ou fausse information en français désigne des nouvelles mensongères volontairement truquées diffusées dans le but de manipuler ou de tromper le public

**Pourquoi faire ?**  
**Raison idéologique** - campagne de désinformations. **Raison politique** - déstabiliser un adversaire lors d'une élection. **Raison financière** - arnaque

sur internet. Plein de raisons liées à des actions toutes malhonnêtes.

#### Comment les reconnaître?

Les fake news ressemblent fidèlement à une information authentique. Certaines indications permettent néanmoins de les identifier :

- Il faut tout d'abord se demander qui est l'auteur ? Quel est son objectif ? Est-ce que le site est fiable ? D'où vient cette information ? Sa date ?
- Il faut également penser à croiser les sources, ne pas regarder que sur un seul site.

**Comment protéger votre enfant des fake news ?**  
Echanger avec lui afin d'éveiller sa vigilance car tout n'est pas vrai

**Décrypter ensemble la fake news**  
Montrer lui des sources fiables : Figaro, Le Monde, les sites du gouvernement...

Aider le à développer son sens critique

Une rubrique proposée par le CIAS-HMV pour en savoir un peu plus sur les questions qui tournent autour du « Numérique »...

## Edition

### Les 14 Sur terre, 14 sommets dépassent 8 000 m d'altitude Par Lionel Bonnel.

Ces 14 sommets mythiques, Adrien Pic, sportif orgueilleux, les enchaîne sur des notes rock'n roll, tandis que de son côté, un mystérieux moine népalais, Topdhan, découvre la haute altitude en transmettant ses enseignements. Leurs sentiers ne pouvaient que se croiser. C'est le dialogue qu'a voulu l'auteur.

**Extrait :** « Adrien dérape machinalement dans l'étroit corridor. Il lui a fallu une demi-heure pour rehausser ses planches. Il ne se souvient pas de son retour jusqu'à la faille aux skis. Les écouteurs ont mystérieusement disparu. Adrien les a peut-être arrachés ou est-ce le vent ? Le bruit est toujours aussi assourdissant. La visibilité est nulle. Dans sa tête résonnent les derniers mots de Sam :  
- Un ouragan va frapper la montagne ! Peu lui importe de mourir. Comme dans un avion sans pilote, il se laisse guider par

ses skis qui l'emmènent tout droit dans la partie la plus pentue de l'immense face...  
**L'auteur**  
Lionel Bonnel, 56 ans, est moniteur de ski, agriculteur, accompagnateur en montagne. Sportif de haut niveau durant 20 ans en ski alpinisme, raid multisports, trail. Après une autobiographie « Des Foulées » et un premier roman « Le Guépard de l'Avenue Hoche », avec « Les 14 », il signe son retour littéraire sur les cimes enneigées.

Editions Derrier. 22€.



# Un pacte énergétique... avec le diable !

**Réduire la facture de chauffage, oui, mais quand le fournisseur a des cornes, ou le minois d'un chat au regard ardent... la note risque d'être brûlante, nous dit André Ghiselli.**

**V**ingt-deux heures, ce n'est plus l'heure des visites, pourtant six jeunes garçons se présentaient à ma porte. En ce frileux mois de février, ils allaient me parler de chaleur. Le principal interlocuteur n'avait fait venir ses cinq compagnons que pour confirmer la véracité de son dire, pour le moins curieux.

Il entraîne l'homme dans une sorte de rite dédié à la bête sacrilège. L'antéchrist devient aussi réel, actuel que celui décrit dans les épîtres de Saint-Jean. Dans la forme proposée par le jeune visiteur, il peut être accepté au sein même de la citadelle que représente le domus familial.

Le chat, cet adorable animal n'est-il pas familier, vivant dans les demeures où semble régner l'innocence. Plus encore, c'est lui que l'on surveille lors des mauvaises saisons, sa patte cachant de redoutables griffes, passée avec soin sur son oreille, signifie chutes de neige ou des orages.

Faisant la pluie et le beau temps, le chat est considéré comme l'ami des enfants. De prophète, il passe à l'état de gardien, cela sans que personne ne le soupçonne de fausseté. Chacun oublie son regard chafouin (ce terme est à rattacher au mot chat, tel qu'il était pratiqué dans la Grèce antique).

Pourtant, nous savons tous que ses yeux connaissent les ténébres et que cet animal pratique la mort une fois la nuit tombée. Perçu de cette manière, le chat justifie les craintes exprimées par les soldats romains vis à vis de cette bête et la présence de six hommes encore jeunes dans mon frêle refuge.

Je précise le nombre qui, déjà, par le biais du tarot, laisse entrevoir l'ambiguïté des apparences.

**Un chat qui ne brûle pas**  
Ainsi, mon principal interlocuteur parvint à m'entraîner dans la merveilleuse brûlure satanique. Tel un châle soulevé et découvrant les douces et blanches épaules de la femme aimée, un voile fut brûlé découvrant de chaotiques profondeurs.

Nulle animosité dans l'histoire contée et je me devais d'écouter. Les faits se passent en un lieu placé à l'envers du Mont Iseran. Le jeune homme reçoit, lors des pleines lunes, la visite du Diable, ayant pour la circonstance, l'aspect d'un chat noir. La bête s'installe sur le potager en fonte, placé dans un coin de la cuisine. Dès cet instant, la plaque de ce fourneau devient rouge et brûlante. Cette surprenante chaleur ne semble pas indisposer l'animal et ne l'empêche nullement de par-

ler, d'argumenter, dans un langage savant, en faveur d'un monde très particulier, totalement inconnu de son hôte.

C'est cette ignorance qui devait inciter le jeune homme à venir me voir et me demander quelques explications. Il me fallut en premier temps le décevoir et le convaincre que je n'avais aucune relation diabolique et ne pratiquai nul commerce avec le diable.

Qu'importe, mon visiteur et ses témoins voulaient savoir, comprendre la signification du discours tenu par l'étrange félin capable d'embraser un foyer ayant cessé de brûler depuis la mort, déjà ancienne, d'une mère dont la piété ne saurait être mise en cause.

Le chat, dont les yeux luisent autant que la plaque de fonte demande au jeune homme de ne pas se laisser prendre par les illusions proposées par la création perceptible à nos sens. Ses beautés ne sont qu'illusions et fruits de l'imagination humaine.

L'animal s'étonne de voir les hommes adorer une croix de bois, matière fragile et qu'un seul regard de Belzébuth peut enflammer. Parfois, d'autres personnes sont invitées, pouvant ainsi entendre le félin parler des maladies, des catastrophes, et des perpétuelles tentations inassouvies.

A ces propos, les autres témoins acquiescent. Visiblement, ils ont pratiqué des réunions nocturnes...

#### Une bûche indestructible

Décidément, le Mont Iseran cache bien ses mystères, grottes profondes, chemins hasardeux, falaises brisant des rêves audacieux de nos douteux voisins, de l'autre côté.

La grotte des faux monnayeurs se trouve bien sur l'autre versant où règne sans vergogne, les plus grands mercantis. Il est vrai que l'ombre s'installe en premier sur le côté abritant des villages tels que La Muraz, Chez les Faures et Le Sappey.

Les mots cités plus hauts sont indéniables et comment un dieu a pu créer un Univers aussi tumultueux, dominé par la souffrance.

A partir de cette évidence, il devient facile de convaincre de jeunes personnes, de les entraîner à passer une sorte de pacte avec l'insolite. Le chat satanique propose, ni plus ni moins, la destruction de notre monde. La mauvaise action devient alors pleinement justifiée, retourner au chaotique est un devoir.

Dragons et serpents œuvrent déjà à l'accomplissement de ce dessein présenté comme but issu d'une théologie démoniaque.

Sûr de son influence, le chat, pour prouver sa bonne



volonté, donne comme récompense préalable, à son principal interlocuteur, un bien curieux cadeau. Ce dernier, je dois l'avouer ne manque pas de pertinence en une saison de froidure et en un temps où la course à l'énergie est une nécessité. Ce cadeau n'est pas autre chose qu'une bûche de bois. Mais elle demeure remarquable dans ses propriétés.

Il suffit de la mettre dans un fourneau le matin pour la voir brûler toute la journée. Le soir venu, mon interlocuteur la retire intacte, prête pour un nouvel usage. Désirant voir cet objet, ma requête fut repoussée, et de plus, voulant participer à une rencontre de pleine lune, le refus devint rapidement menace. Je ne voulais pourtant que caresser le petit bout de la queue du chat.

**Texte et dessin**  
André GHISELLI  
Résidence Pré Soleil

## Déchets

**A compter du 1<sup>er</sup> janvier 2023, le tri des déchets deviendra plus simple en Maurienne !**

Finis les doutes ! Les pots de yaourt, de crème, barquettes, tubes de dentifrice, films plastiques, emballages de charcuterie, sachets de chips, blister... iront désormais tous dans le conteneur jaune.

**A compter du 1<sup>er</sup> janvier, et partout en France, 1 seule question à se poser : mon déchet est-il un emballage ou un papier ?**

**-Oui** → Je le mets dans le conteneur jaune  
**-Non** → Je le mets dans le conteneur d'ordures ménagères.

Rappel des règles de base à respecter :  
-Pas besoin de laver les emballages ! Même s'ils sont sales ils peuvent être triés  
-Bien vider les emballages afin qu'il n'y ait pas de reste alimentaire  
-Ne pas imbriquer les emballages (ne pas mettre une bouteille en plastique dans une boîte en carton par exemple).

Les emballages en verre (bouteilles, pots et bocaux) sont quant à eux tou-

jours à déposer dans les conteneurs verts.  
Pour toute question concernant les déchets en Maurienne, n'hésitez pas à

contacter le SIRTOMM :  
[contact@sirtom-maurienne.com](mailto:contact@sirtom-maurienne.com)  
04 79 59 92 28



# Les Événements de L'hiver

20 JANVIER 2023 20h MODANE SALLE F. MELQUIOT

FESTIVAL DE FILMS D'AVENTURES SCIENTIFIQUES

## RENCONTRES MONTAGNES & SCIENCES

9<sup>ème</sup> ÉDITION

www.montagnes-sciences.fr

organisées par association montages sciences, ERAC, CNRS, MODANE, CITS, en partenariat avec Fondation Royalain, UIMA, Ushuaïa, LYNK X, KATADYN, Graphisme : CNRS Alpes, service communication, LRF - © Christopher Shand

**VENDREDI 20 JANVIER SALLE FABRICE MELQUIOT DE MODANE**  
(ancienne salle des fêtes)  
Ouverture des portes : 19h30. Début de projection : 20h

**LES EMERDEURS**  
Réalisation : Raphaël Fourau : 15 min.  
C'est l'un des sites-phare de l'escalade en Héralut et la faune grimpeante y travaille la cohabitation... avec son environnement naturel. À l'initiative d'un collectif de grimpeurs et d'écologues, une vaste action de déséquipement concertée est en cours sur la falaise. Un processus dont le titre du film laisse présager toute la complexité.

**FEDCHENKO, LE GLACIER OUBLIÉ**  
Réalisation : Christophe Raylat : 10 min.  
Une expédition fascinante au cœur de l'Asie centrale, en compagnie de l'écrivain voyageur Cédric Gras, du globe-trotteur Matthieu Tordeur et de la scientifique Fanny Brun. Situé au Tadjikistan, Le Fedchenko est le plus long glacier de montagne du monde. Donnant naissance au fleuve Amou-Daria, il est un château d'eau pour ce bassin qui accueille les civilisations de la route de la soie. Une réserve mise en péril par les excès de l'irrigation et pour laquelle le réchauffement climatique prépare un avenir incertain.

**LE GRAND MARAIS**  
Réalisation : Clara et Thibaut Lacombe : 31 min.  
Un décor de conte et le récit tout en poésie de la vie d'un marais. L'intrigue se déroule aux Saisies et l'humain, aujourd'hui joyeux promeneur autant que scientifique attentif, y joue un rôle clef. De ce monde en partage, on garde en mémoire les images impressionnistes d'une nature en suspens - qu'y a-t-il derrière les regards interrogateurs du renard et de la chouette ? - autant que le rôle insoupçonné des tourbières dans l'évolution du climat.

**FLEURS : DES AS DE LA SURVIE**  
Réalisation : Clément Champiat : 4 min.  
Des températures de -50°C, des sols instables, des vents hurlant à 130 km/h... La haute montagne est l'un des milieux les plus extrêmes de la planète. Pourtant, des fleurs ont réussi l'exploit de s'y installer grâce à une ingénieuse adaptation.

**EXPÉDITION EVEREST**  
Réalisation : Katie Bauer Murdoch : 44 min.  
Sur l'Everest, des scientifiques découvrent les secrets que le plus haut sommet du monde a à révéler sur le changement climatique. Le glacier du Khumbu est cartographié, des biologistes étudient les formes de vie extrêmes, et sherpas et climatologues gagnent la "zone de mort" pour installer la plus haute station météo du monde. À la veille du soixante-dixième anniversaire de la première ascension de la montagne, les Rencontres Montagnes & Sciences réuniront plusieurs personnalités scientifiques autour de ce film ; en 2022, l'Everest reste un enjeu géopolitique jusque dans le monde de la science.

Billetterie en ligne et sur place.  
Prix libre entre 5€ et 15€ - Gratuit pour les mineurs et les étudiants.

L'ordre des films peut varier lors de la projection. Chaque film sera suivi d'interventions.

## Samedi 7 et dimanche 8 janvier Bessans fait son marathon



Au menu de cette 44<sup>ème</sup> édition, des parcours pour tous les niveaux, pour que tout le monde puisse participer ! Le samedi un tracé de 15km en style classique sera proposé, à effectuer une ou deux fois. Le dimanche, six épreuves seront au programme : un 10 km, un 23 km et un 42 km en style libre, un 23 km « Just for fun » (Parcours bien être) et deux parcours pour les plus jeunes de 2 et 5 km. De quoi satisfaire tout le monde ! Toutes les infos sur le nouveau site Internet de la compétition : [www.marathondebessans.com](http://www.marathondebessans.com)

## 12 janvier, 20h30, Auditorium de Val Cenis Grease !

En 1971 naît un nouveau genre de spectacle : Grease, la comédie musicale. Le public applaudit, les professionnels la récompensent par 7 nominations aux Tony Awards. L'histoire adaptée au cinéma avec Travolta et Newton-John devient un succès mondial. Toujours à l'affiche à New York et à Londres, Grease part enfin en tournée dans toute la France. Une adaptation inédite dont les chansons resteront dans leur version originale en anglais. Tarif plein : 21 et 28 € Réservation 04 79 05 99 06

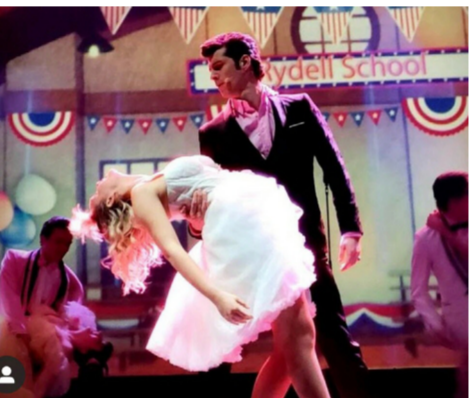

## Du 13 au 15 janvier 19<sup>ème</sup> Grande Odyssée

Comme chaque hiver depuis 2005, La Grande Odyssée Savoie Mont Blanc, qui devient désormais La Grande Odyssée VVF, déploie la magie d'une course hors du commun sur les stations de Haute Maurienne Vanoise. Du 13 au 15 janvier, une cinquantaine de mushers et plus de 600 chiens de traîneaux seront présents à Bessans, Aussois et Val Cenis. Une course spectaculaire, au plus près de la nature et au cœur des grands espaces enneigés de Haute Maurienne Vanoise. Le saviez-vous ? A Val Cenis, les mushers et leurs chiens passent une nuit en bivouac au col du Mont Cenis. A 2000 m d'altitude, les mushers dorment sous la tente avec leurs chiens dans une ambiance grand nord digne des expé-



ditions les plus extrêmes. Une base polaire accessible en journée aux skieurs depuis les pistes de Val Cenis et aux piétons avec le télésiège de La Ramasse. [www.grandeodysee.com](http://www.grandeodysee.com)

**GLACIERS** une aventure scientifique

EXPOSITION Galerie Eurêka

du 17 septembre 2022 au 2 septembre 2023 Carré Curial - Chambéry Entrée gratuite

La Région, Département Savoie, Université Savoie Mont Blanc, CIP, edylem, Ushuaïa, LYNK X, KATADYN

# La galerie des pétasses à La Boucherie

## L'artiste Marie-Paule Augier expose à Aussois

C'est peut-être au son des pétards qui éclatent et des pavés qui s'entrechoquent que Marie-Paule Augier a senti naître en elle la vocation de Pop artiste ?...

son parcours commence à l'école supérieure des arts appliqués Duperré à Paris, section dessin. Au Lycée du Design Graphique Corvisart, toujours à Paris, elle se familiarise avec le monde de la publicité, ce qui lui permet d'embrasser une carrière de maquettiste publicitaire. Profession qu'elle exerce à une époque antérieure au Mac et où l'affiche se déclinait en esquisse, lay out et mise au net avant de passer à l'impression. Les circonstances de la vie lui font également découvrir les secrets de la décoration d'intérieur. Mais sa passion ce sont les arts plastiques, aquarelle, pastels, huile, et tout particulièrement le dessin. Dessins, qui accommodés avec toutes ces techniques si bien maîtrisées, sont sublimés pour en devenir des œuvres très personnalisées. La pratique de l'art est, pour Marie-Paule Augier, un moment privilégié de détente qu'elle passe dans une ambiance musicale rythmant, parfois, les longues périodes d'interventions graphiques dont elle enrichi ses œuvres. C'est ainsi qu'elle se laisse souvent ber-

cer par la superbe voix, grave mais tellement douce, de Cesaria Evora interprétant une morna. Par contre, ce sera plutôt la Mano Negra de Manu Chao qui lui dictera le rythme lors de la réalisation d'une œuvre plus dynamique et colorée de l'imagerie consumériste ou du monde des comics.

Pour cette saison, la boucherie vous propose une déambulation dans La Galerie des pétasses de Marie Paule Augier. Il s'agit presque d'une étude comportementale basée sur le visage de femmes dégageant au travers de leur regard et de leur attitude une émotion que l'artiste a superbement interprétée. Ce sont des acryliques sur toiles. Mais Marie-Paule Augier, perfectionniste, a rehaussé ses œuvres d'ajouts graphiques, variant les motifs, les couleurs, mais toujours d'une extraordinaire richesse et minutie. Les collages imbriqués, avec la collaboration involontaire du Figaro, apportent par l'orientation des petits coupons de journaux, une texture particulièrement bien adaptée aux visages représentés. Le travail des ombres, relevant d'une interprétation personnelle du pointillisme, est également remarquable.

La Galerie des Pétasses de l'artiste Marie-Paule Augier est exposée à La Boucherie (Espace et devanture culturels), à Aussois, 10 rue de La Villette. [laboucherie73500.com](mailto:laboucherie73500.com) Contact : Corinne au 06 87 56 04 32 [corinnechardo@gmail.com](mailto:corinnechardo@gmail.com)

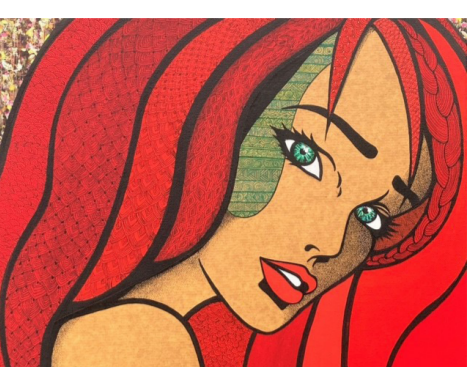

## Expo au Muséobar Les petites aquarelles

Le Museobar était fermé en ces premiers jours de l'année, mais il rouvrira ses portes au public dès le samedi 7 janvier à 10h. Et dès le 10 janvier, nouvel expo ! Les petites aquarelles, c'est son nom, elle propose un carnet d'aquarelliste amateur datant des années 1910 représentant de nombreux lieux mauriennais. Ces œuvres ont été acquises récemment par René Chemin, collectionneur bien connu en Haute Maurienne Vanoise, et qui a proposé rapidement qu'elles soient l'objet d'une exposition au musée de la frontière cet hiver. On y retrouve Modane, Saint-Jean de Maurienne, Lanslebourg, l'Esseillon, le Charmaix, etc...



Ouvert les après-midis du mardi au samedi de 15h à 19h et les matinées du jeudi au samedi de 10h à 12h. Entrée de 2 à 4,50 € (tarif réduit à 2 € tous les samedis).

Museobar Musée de la frontière 42 rue de la république à Modane 04 79 59 64 23 [www.museobar.com](http://www.museobar.com)

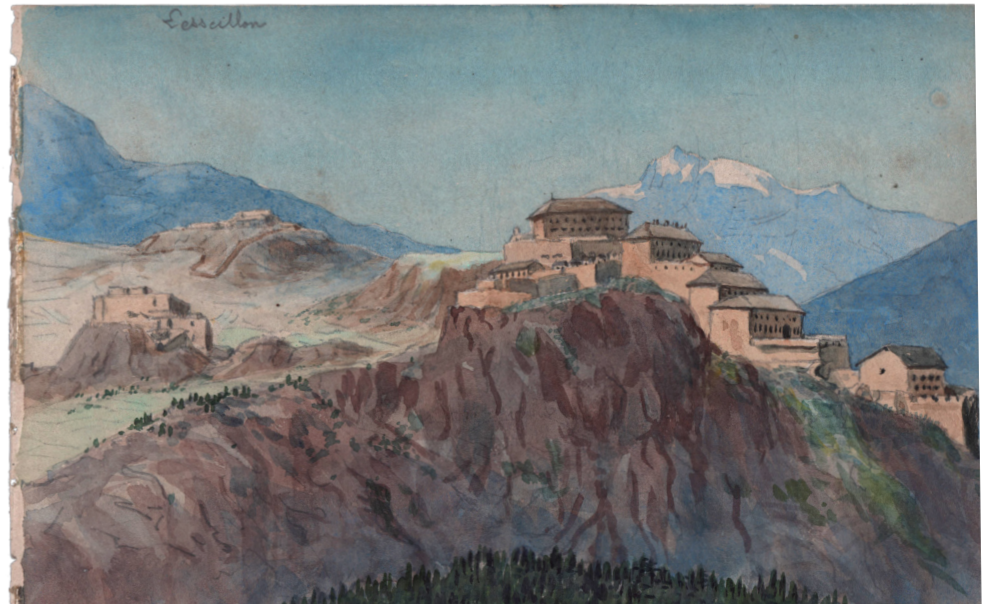

« Les petites aquarelles », une expo qui propose de découvrir le carnet d'un aquarelliste amateur, datant des années 1910 et représentant de nombreux lieux mauriennais... Collection René CHEMIN

## Tout est dans l'agenda culturel Scènes Hivernales

SCÈNES hivernales

Un hiver plein d'épices !

L'agenda culturel hiver/printemps 22-23 Haute Maurienne Vanoise [www.museobar.com](http://www.museobar.com)

Tout chaud, tout beau, doux et piquant, rassérénant et optimiste, un vrai "plein d'épices" ! Il est là et téléchargeable !!!! C'est l'agenda culturel 2022-2023 "Scènes Hivernales". Spectacles, théâtre, chanson, humour, bal littéraire, concerts, performances, comédie musicale, films montagne, art de la rue, danse... Vous pouvez le télécharger ici : [www.cchautemaurienne.com](http://www.cchautemaurienne.com)

OSEZ L'INSOLITE... INSPIRÉ D'HISTOIRES VRAIES

3 ROOMS 2 OUTDOOR 3 ESCAPE GAMES

ESCAPE GAMES UNITED VAL CENIS

OUVERT 7J/7 9H à 22H SUIV. RÉSERVATION

UNE HEURE - UNE ÉQUIPE - UN UNIVERS [WWW.ESCAPEGAMESUNITED.COM](http://WWW.ESCAPEGAMESUNITED.COM) +33 (0)4 79 04 23 69







**Hiver 22-23**

Winter 22-23

# Guide mobilité

## *Transport guide*

**Horaires et infos pratiques  
jusqu'au 22/04/2023**

Schedules and practical information  
to 22/04/2023



**Haute Maurienne  
Vanoise**

**VALFRÉJUS | LA NORMA | AUSSOIS  
VAL CENIS | BESSANS | BONNEVAL SUR ARC**

Voir et télécharger le Guide Mobilité 2022-2023  
et sur [www.haute-maurienne-vanoise.com](http://www.haute-maurienne-vanoise.com)

